



March 2024

3

No. 2 2 8

～こどもたちに夢と未来をつなぐまち～

広報 ふるさと香美

HOME KAMI Public Relations



**新型コロナワクチン特例臨時接種
(自己負担なし) は3月末まで!**

**令和6年能登半島地震の
被災地支援について**

- P 3 まちからのお知らせ
- P 9 連載 地域福祉応援隊 ほか
- P 1 3 けいじぼん
- P 1 4 フォトニュース
- P 1 6 カレンダー
- P 1 8 文芸かみ
- P 2 0 図書室へ行こう♪

【今月の表紙】

2月3日、小代健康公園で「第24回兵庫県雪合戦大会」が開催され、一般・ジュニアの部合わせて26チームが熱戦が繰り広げました。一般の部では「大和野郎(小代・村岡区)」が栄冠をつかみ、ジュニアの部では「セブンスマイル(香住区)」が初めて頂点に立ちました。

新型コロナワクチン特例臨時接種

●問い合わせ先

新型コロナワクチン接種対策室（役場健康課内）

（自己負担なし）は3月末まで！

現在実施している新型コロナワクチン秋開始接種は、初回接種を終了した全ての人を対象としています。特例臨時接種となりますので、令和5年度中は自己負担なしで接種を受けることができます。

新型コロナワクチン（オミクロン株 XBB.1.5）の接種を希望する人で、初回接種がまだの人は、令和6年3月末までは自己負担なしで接種を受けられますので、早めにWEBまたはコールセンターで予約してください。

接種の予約について

現在、WEBとコールセンターで受け付けている接種予約は、**3月29日（金）で終了**します。

来年度以降は、新型コロナワクチン接種を実施する医療機関で予約を受け付ける予定です。今後、詳細が決まり次第お知らせします。

【WEB予約フォーム】 【コールセンター】



☎0796・

34・6000

（平日9時～17時）



予約は
こちらから！

●初回接種がまだの人は…

生後6カ月以上の全ての未接種者を対象に初回接種を実施しています。接種を希望する人は、新型コロナワクチン接種対策室にご連絡ください。

今後の新型コロナワクチン接種について

新型コロナワクチン接種は、来年度以降、65歳以上および60～64歳の対象となる人[※]は予防接種法のB類疾病の定期接種（季節性インフルエンザと同等）に移行し、それ以外の人は任意接種となります。

いずれもインフルエンザの予防接種と同様に自己負担が必要となりますが、65歳以上の人などの定期接種については、自己負担の軽減を行うことを検討しています。

なお、接種の実施時期は秋頃開始の予定です。

※60～64歳の対象となる人

- ・心臓、腎臓または呼吸器の機能に障害があり、身の回りの生活が極度に制限される人
- ・ヒト免疫不全ウイルス（HIV）による免疫の機能に障害があり、日常生活がほとんど不可能な人

令和6年能登半島地震の被災地支援について

地震により大きな被害を受けた能登地方へは、同じ日本海側の自治体として、決して他人事ではないことから、本町では「香美町災害支援チーム」を設置し、引き続き被災地支援を行っています。

【物的支援】

【令和6年3月1日現在】

日時	支援内容
2月15日 9時～	職員2人が、車いす移動車で香美町商工会と町で用意したカップみそ汁1,002食を石川県志賀町へ運搬（町の独自支援）



▲家屋被害認定士の出発式（1月31日）

【人的支援】

【令和6年3月1日現在】

日時	支援内容
1月31日～2月5日	家屋被害認定のため、職員（家屋被害認定士）2人を石川県珠洲市へ派遣（関西広域連合からの要請）
2月9日～14日	給水支援のため、加圧式給水車、支援車各1台と職員3人を石川県穴水町へ派遣（日本水道協会からの要請）
2月13日～17日	上記の給水支援の交代要員として職員2人を石川県穴水町へ派遣（日本水道協会からの要請）
3月2日～8日（予定）	避難所運営支援（県派遣第17陣）のため、職員2人を石川県珠洲市へ派遣（関西広域連合からの要請）



▲支援物資運搬の出発式には香美町商工会の中村暁会長も駆けつけました（2月15日）。

【活動報告会を実施しました】

帰庁した職員は、現地での活動や、被災地の状況などについての報告会を実施しています。

また、被災地で活動した経験を基に、本町の防災についての課題の洗い出しや対策についての提案を行いました。



▲給水支援に派遣された職員の報告会の様子（2月19日）



▲積み込まれた支援物資（カップみそ汁1,002食）



▲第2班として給水支援に向かった職員2人



令和6年固定資産評価額の縦覧

納税義務者は、自分が納付すべき固定資産税に係る土地・家屋の評価が、町内のほかの土地・家屋の評価額と比べて適正かどうかを確認することができます。

●縦覧期間・場所

4月1日（月）～30日（火）のうち
平日8時30分～17時15分
役場税務課または各地域局

●縦覧できる人

固定資産税納税義務者（手数料は無料）

●縦覧できる帳簿

- ・土地の固定資産税納税義務者
「土地価格等縦覧帳簿」
（土地の所在地、地目、地積、価格）
- ・家屋の固定資産税納税義務者
「家屋価格等縦覧帳簿」
（家屋の所在地、家屋番号、種類、構造、床面積、価格）

●縦覧に必要なもの

納税通知書、本人確認のできる書類

税務課からのお知らせ

●問い合わせ先 役場税務課



固定資産台帳の縦覧

納税義務者は、自分が所有する固定資産の課税台帳を閲覧できます。

また、借地・借家人は賃貸借契約の対象となっている固定資産の課税台帳を閲覧できます。

●縦覧時間・場所

平日8時30分～17時15分
役場税務課または各地域局

●手数料

1名義につき300円
※ただし、固定資産評価額の縦覧期間中は無料

注意！

納税義務者以外の人は、賃貸借契約書など権利が確認できる書類をご持参ください。



軽自動車税の減免申請

障害のある人またはその人と生計を一にする人が所有する軽自動車などのうち、障害のある人のために継続的に使用される車両には「軽自動車税の減免措置」があります。

●減免申請書提出期間

4月1日（月）～5月31日（金）

●提出書類

- ・軽自動車税減免申請書

- ・運転免許証の写し
- ・身体障害者手帳、療育手帳、精神障害者保健福祉手帳の写し
- ・マイナンバーが分かるもの

●注意事項

軽自動車税の減免を受けると、自動車税（県税）の減免は受けられません。また、外出支援サービス事業が利用できなくなります。



軽自動車などの申告について

軽自動車などを取得、廃車、譲渡したときや、所有者の住所が変わったときは申告が必要です。

公道走行の有無とは関係なく申告を！

小型特殊自動車に該当するフォークリフトや乗用装置のあるトラクター、コンバインなどには軽自動車税が課税されます。これらの車両を所有している人は、公道走行の有無に関わらず、標識交付申請をしてナンバープレートの交付を受けてください。

▼車種ごとの申告先

車種	申告先
原動機付自転車 小型特殊自動車	役場税務課または各地域局
軽自動車（二輪） 二輪の小型自動車	神戸運輸管理部姫路自動車検査登録事務所 TEL 050・5540・2067
軽自動車 （三輪・四輪）	軽自動車検査協会兵庫県事務所姫路支所 TEL 050・3816・1848

●申告に必要なもの

原動機付自転車および小型特殊自動車に関する申告事項と必要なものは次の表のとおりです。
また、窓口に来る人の本人確認書類（マイナンバーカード、運転免許証など）をご持参ください。

▼申告事項別の必要な添付書類など

申告事項	必要なもの	
新規取得 （標識交付申請）	・販売店から購入したとき	販売証明書
	・町外から転入したとき	他市区町村で交付された廃車証明書
	・町外の人から譲り受けたとき	
名義変更	・町内の人から譲り受けたとき	登録票
廃車	・使用不能になったとき	ナンバープレート、登録票
	・町外へ転出するとき	
	・町外の人へ譲り渡すとき	
盗難に遭ったとき	警察署の盗難届受理証明書、登録票	

町ホームページ
軽自動車等の申告



香美町民バスのうち香住区内を走行する佐津柴山線について、4月1日から小学校の統廃合に伴い通学利用に対応するため、バス停の位置を一部変更します。
また、運行ダイヤにつきましても別紙のとおり変更しますのでご注意ください。

バス停の位置が変わります

●問い合わせ先 役場企画課

位置を変更するバス停

【香住小学校前】

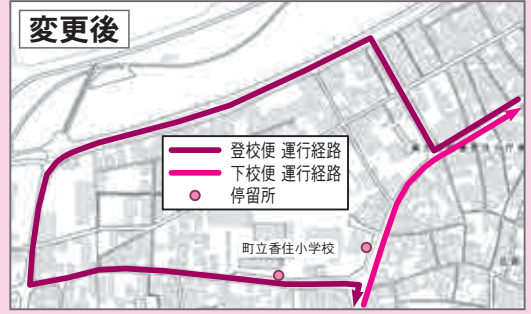
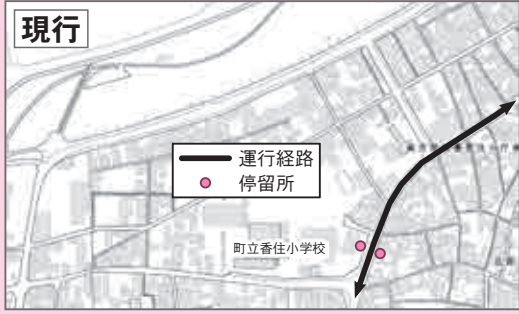

【香住病院】

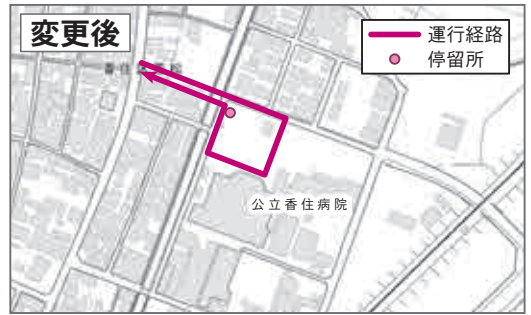

【上計】

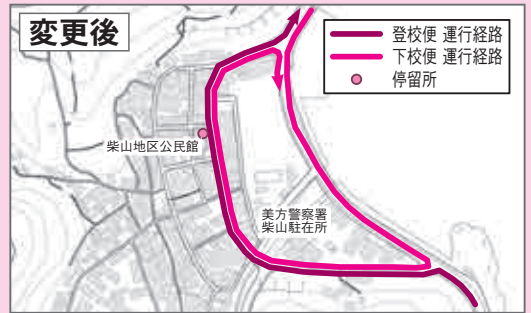

【訓谷区】



【奥安木】



町ホームページ
香美町民バス
バス停の位置を
一部変更します



佐津柴山線 運行時刻表

【現行ダイヤ】

(月～金曜日に運行、祝日は連休、訓谷区～相谷は事前予約制)

停留所						
香美町役場	7:24	11:13	13:22	15:56	17:39	
油良口	7:25	11:14	13:23	15:57	17:40	
ハローワーク前	7:25	11:14	13:23	15:57	17:40	
香住駅	7:27	11:16	13:25	15:59	17:42	
香住農協前	7:28	11:17	13:26	16:00	17:43	
香住小学校前	7:29	11:18	13:27	16:01	17:44	
中央公民館口	7:29	11:18	13:27	16:01	17:44	
西港口	7:30	11:19	13:28	16:02	17:45	
香住病院	7:32	11:21	13:30	16:04	17:47	
若松	7:33	11:22	13:31	16:05	17:48	
一日市	7:34	11:23	13:32	16:06	17:49	
岡見公園下	7:34	11:23	13:32	16:06	17:49	
香住港	7:34	11:23	13:32	16:06	17:49	
保安署前	7:34	11:23	13:32	16:06	17:49	
海の文化館	7:36	11:25	13:34	16:08	17:51	
境西	7:37	11:26	13:35	16:09	17:52	
境	7:38	11:27	13:36	16:10	17:53	
白石弁天浜	7:39	11:28	13:37	16:11	17:54	
臨海センター	7:40	11:29	13:38	16:12	17:55	
今子	7:40	11:29	13:38	16:12	17:55	
沖浦	7:42	11:31	13:40	16:14	17:57	
上計市場	7:44	11:33	13:42	16:16	17:59	
上計	7:44	11:33	13:42	16:16	17:59	
浦上	7:45	11:34	13:43	16:17	18:00	
佐津駅	7:50	11:39	13:48	16:22	18:05	
訓谷区	7:53	11:42	13:51	16:25	18:08	
佐津診療所	7:55	11:44	13:53		18:10	
奥安木	8:02	11:51	14:00		18:17	
浜安木	8:04	11:53	14:02		18:19	
相谷	8:09	11:58	14:07		18:24	

停留所					
相谷		8:12	12:01	14:10	
浜安木		8:17	12:06	14:15	
奥安木		8:19	12:08	14:17	
佐津診療所		8:26	12:15	14:24	
訓谷区	6:35	8:28	12:17	14:26	16:28
佐津駅	6:38	8:31	12:20	14:29	16:31
浦上	6:43	8:36	12:25	14:34	16:36
上計	6:44	8:37	12:26	14:35	16:37
上計市場	6:44	8:37	12:26	14:35	16:37
沖浦	6:46	8:39	12:28	14:37	16:39
今子	6:48	8:41	12:30	14:39	16:41
臨海センター	6:48	8:41	12:30	14:39	16:41
白石弁天浜	6:49	8:42	12:31	14:40	16:42
境	6:50	8:43	12:32	14:41	16:43
境西	6:51	8:44	12:33	14:42	16:44
海の文化館	6:52	8:45	12:34	14:43	16:45
保安署前	6:52	8:45	12:34	14:43	16:45
香住港	6:54	8:47	12:36	14:45	16:47
岡見公園下	6:54	8:47	12:36	14:45	16:47
一日市	6:54	8:47	12:36	14:45	16:47
若松	6:55	8:48	12:37	14:46	16:48
香住病院	6:56	8:49	12:38	14:47	16:49
西港口	6:57	8:50	12:39	14:48	16:50
中央公民館口	6:58	8:51	12:40	14:49	16:51
香住小学校前	6:58	8:51	12:40	14:49	16:51
香住農協前	6:59	8:52	12:41	14:50	16:52
香住駅	7:01	8:54	12:43	14:52	16:54
ハローワーク前	7:02	8:55	12:44	14:53	16:55
香美町役場	7:04	8:57	12:46	14:55	16:57
油良口	7:05	8:58	12:47	14:56	16:58

【改正ダイヤ (案)】

令和6年4月1日改正

停留所			ス専用 [※]	ス専用 [※]		冬	夏
香美町役場	8:24	12:05	—	14:55	15:55	17:20	17:40
油良口	8:25	12:06	—		15:56	17:21	17:41
ハローワーク前	8:25	12:06	—		15:56	17:21	17:41
香住駅	8:27	12:08	—		15:58	17:23	17:43
香住農協前	8:28	12:09	—		15:59	17:24	17:44
香住小学校前	8:29	12:10	14:10	15:00	16:00	17:25	17:45
中央公民館口	8:29	12:10			16:00	17:25	17:45
西港口	8:30	12:11			16:01	17:26	17:46
香住病院	8:32	12:13			16:03	17:28	17:48
若松	8:33	12:14			16:04	17:29	17:49
一日市	8:34	12:15			16:05	17:30	17:50
岡見公園下	8:34	12:15			16:05	17:30	17:50
香住港	8:34	12:15			16:05	17:30	17:50
保安署前	8:34	12:15			16:05	17:30	17:50
海の文化館	8:36	12:17			16:07	17:32	17:52
境西	8:37	12:18			16:08	17:33	17:53
境	8:38	12:19			16:09	17:34	17:54
白石弁天浜	8:39	12:20			16:10	17:35	17:55
臨海センター	8:40	12:21			16:11	17:36	17:56
今子	8:40	12:21			16:11	17:36	17:56
沖浦	8:42	12:23			16:13	17:38	17:58
上計市場	8:44	12:25			16:15	17:40	18:00
上計	8:44	12:25			16:15	17:40	18:00
浦上	8:45	12:26			16:16	17:41	18:01
佐津駅	8:50	12:31	14:25	15:15	16:21	17:46	18:06
訓谷区	8:53	12:34	14:28	15:18	16:24	17:49	18:09
佐津診療所	8:55	12:36				17:51	18:11
奥安木	9:02	12:36				17:58	18:18
浜安木	9:04	12:45				18:00	18:20
相谷	9:09	12:50				18:05	18:25

停留所					
相谷		9:12	12:53		
浜安木		9:17	12:58		
奥安木		9:19	13:00		
佐津診療所		9:26	13:07		
訓谷区	7:25	9:28	13:09	16:30	
佐津駅	7:28	9:31	13:12	16:33	
浦上	7:33	9:36	13:17	16:38	
上計	7:34	9:37	13:18	16:39	
上計市場	7:34	9:37	13:18	16:39	
沖浦	7:36	9:39	13:20	16:41	
今子	7:38	9:41	13:22	16:43	
臨海センター	7:38	9:41	13:22	16:43	
白石弁天浜	7:39	9:42	13:23	16:44	
境	7:40	9:43	13:24	16:45	
境西	7:41	9:44	13:25	16:46	
海の文化館	7:42	9:45	13:26	16:47	
保安署前	7:42	9:45	13:26	16:47	
香住港	7:44	9:47	13:28	16:49	
岡見公園下	7:44	9:47	13:28	16:49	
一日市	7:44	9:47	13:28	16:49	
若松	7:45	9:48	13:29	16:50	
香住病院	7:46	9:49	13:30	16:51	
西港口	7:47	9:50	13:31	16:52	
中央公民館口	7:48	9:51	13:32	16:53	
香住小学校前	7:48	9:51	13:32	16:53	
香住農協前	7:49	9:52	13:33	16:54	
香住駅	7:51	9:54	13:35	16:56	
ハローワーク前	7:52	9:55	13:36	16:57	
香美町役場	7:54	9:57	13:38	16:59	
油良口	7:55	9:58	13:39	—	

※スクール専用バス

国民健康保険に加入(喪失)したときは届け出を！

●退職したときは

会社の健康保険の資格を喪失した場合、国民健康保険（国保）への加入手続きが必要です。

【届け出に必要なもの】

- ・世帯主および国保に加入する人のマイナンバーカードまたは通知カード
- ・窓口に来る人の本人確認書類（マイナンバーカード、運転免許証など）
- ・健康保険資格喪失証明書

●就職したときは

国保に加入している人が会社の健康保険に加入する場合、国保を脱退する手続きが必要です。

※就職や転職などにより、新しい勤務先が国民健康保険の資格喪失手続きを行うことはありません。本人やその家族が手続きを行う必要があります。

【届け出に必要なもの】

- ・世帯主および国保を喪失する人のマイナンバーカードまたは通知カード

医療費適正化にご協力ください

医療費は、国民健康保険税や自己負担でまかなわれています。医療費が正しく使われないと、皆さんの家計や保険財政を圧迫してしまいます。

加入者一人一人が国民健康保険の使える範囲を正しく理解し、適切に受診することが医療費の適正化につながります。

●接骨院や整骨院を受診される人へ

接骨院や整骨院での受診には、健康保険が適用される場合とされない場合があります。正しく施術を受けるため、受診時に次のことに注意しましょう。

- ①負傷原因は正確に伝えましょう。
※外傷性が明らかな負傷でない場合、国民健康保険は使えません。
- ②医療機関（病院、診療所など）との重複受診はやめましょう。
※同一の負傷について同時期に医療機関と接骨院や整骨院を重診することはできません。
- ③施術が長期にわたる場合は、内科的要因も考えら

3月31日をもって、三井住友銀行窓口での本町の税・上下水道・その他公金の取り扱い（無料取り扱い）を終了します（税公金対応ATM収納分を含む）。

4月1日以降は、三井住友銀行が納付場所として記載されている納付書でも、同行の窓口で納付する場合は、同行の定める手数料を負担する必要がありますので、ご注意ください。

なお、口座振替（引き落とし）による納付は、取り扱いを継続しますので、口座変更の手続きは不要です。

**国民健康保険の
届け出を忘れずに！**

●問い合わせ先 役場健康課

- ・窓口に来る人の本人確認書類（マイナンバーカード、運転免許証など）
- ・会社の健康保険証または健康保険資格取得証明書
- ・本町の国民健康保険被保険者証

●就学で他市町へ住民票を移すときは

就学で他市町へ住民票の住所を移すときは、学生特例の手続きが必要です。

【届け出に必要なもの】

- ・世帯主および国保に加入する人のマイナンバーカードまたは通知カード
- ・窓口に来る人の本人確認書類（マイナンバーカード、運転免許証など）
- ・在学証明書

れますので、医師の診断を受けましょう。

④「療養費支給申請書」の内容を確認してから署名しましょう。

※負傷原因や施術回数、金額が記載されているので、誤りがないかをしっかり確認しましょう。

⑤必ず領収書をもらいましょう。

●第三者行為（交通事故など）の被害に遭ったら

交通事故・他人のペットによる噛みつき・食中毒・傷害事故などによる治療で本町の国民健康保険証を使った場合は「第三者行為による傷病届」などの提出が必要ですので、できる限り早く役場健康課へ届け出てください。

なお、病院窓口で支払った一部負担金以外の医療費など、加害者（第三者）が支払うべき医療費を本町が代わりに医療機関に支払っていることとなるため、後日、本町から加害者に医療費を請求します。

町ホームページ

国民健康保険制度

交通事故にあつたら
(第三者行為による被害の届出)

詳しくはこちらから！

**三井住友銀行窓口での
納付書の無料取り扱いが
終了します**

●問い合わせ先 役場会計課

町では、地域医療の充実を図るため、将来、看護師などの医療技術者として公立香住病院に勤務する意思のある学生を対象に、医療技術者修学資金を貸与する制度を設けています。

このたび、令和6年度の貸与者を募集します。地域医療に志のある皆さんは、ぜひご応募ください。

地域医療に志のある学生を支援します

●問い合わせ（提出）先 公立香住病院

医療技術者修学資金

●対象者

看護師を養成する大学、専門学校などに在学または入学する人で、卒業後一定期間内に公立香住病院に勤務する意思のある人

※住所要件はありません。

●貸与額・貸与期間

月額6万円

※正規の修学年限内とします。

●募集人数

若干人

●修学資金の返還免除

貸与された修学資金は、免許取得後、一定期間内に公立香住病院に勤務した期間が、修学資金の貸与相当期間に達した場合、返還が全額免除されます。



●応募方法

公立香住病院、役場健康課、各地域局にある修学資金貸与申請書および必要書類を提出してください（郵送可）。

※募集要項と申請書は、町ホームページまたは公立香住病院ホームページからもダウンロードできます。

●募集期間

4月12日（金）（郵送の場合は必着）

※募集人数に達しない場合は、引き続き応募を受け付けます。

●選考方法

申請書類および面接で貸与者を決定します。

※面接日時、場所などは応募者に個別に通知します。

町ホームページ
香美町医療技術者修学資金
令和6年度貸与者募集



公立香住病院ホームページ
修学資金



春になると、冬眠していたクマが目覚めて、人の生活圏でも遭遇する可能性が高くなります。

クマによる人身被害を防ぐには、クマ鈴やラジオなどで人がいることを知らせながら行動することが大事ですが、クマに遭遇してしまった場合は、適切な行動をとることが大切です。

冬眠明けのクマに注意！

●問い合わせ先 役場農林水産課

遠くにいるクマに気付いたとき

クマは臆病な動物ですので、人に気付いている場合は隠れたり逃げたりすることが多いですが、気付いていない場合はそのまま近づいてくることがあります。遠くにいるクマを見つけたときは、物音を立てて人がいることに気付かせて、様子を見ながら静かに立ち去りましょう。

近くにいるクマに気付いたとき

まずは落ち着いて、背中を見せて逃げないように気を付けてください。近距離でクマと遭遇した場合、威嚇突進といって、突進してきてもすぐに立ち止まって引き返す行動をとることが多いです。そのとき、背中を見せて逃げるとそのまま追いかけてくるため、クマの方を向きながらゆっくりと後退するなど、落ち着いて距離をとるようにしましょう。



参考：環境省 野生鳥獣の保護及び管理
「クマ類の出没対応マニュアル-改訂版-」

至近距離で突然遭遇したとき

クマによる攻撃の危険性が高くなりますが、攻撃を完全に回避する対処方法はなく、走っても追いつかれてしまいます。クマは一撃を加えてすぐに逃走する機会が多いとされているので、両腕で頭部を覆いながらうつぶせになるなどして、けがを最小限にとどめることが重要です。

子グマを見つけたとき

子グマの近くには母グマがいる可能性が非常に高いです。母グマは子グマを守るために攻撃してくることが多いため、子グマを見つけたら速やかにその場を離れるようにしてください。

クマ撃退スプレーについて

クマに遭遇したときに使うことで、被害を防ぐことができます。ただし、効果を発揮するには5m程度まで引き付けてから使用する必要があります。また、人にも効果があるため、スプレーから風下に立たないように気を付けてください。

水道メーター検針協力をお願い

上下水道料金は、2カ月ごとに行う水道メーター検針（偶数月の初め）で確認した使用水量に応じて算定します。

水道メーターは、料金を算定するためのほか、漏水の点検にも役立つ大切な計器です。いつでも見やすい状態にしておくようにご協力をお願いします。

検針月の前には

メーターボックスの確認をお願いします

- ・ボックスの上に駐車したり、物を置いたりしないでください。また、メーターボックスの付近に犬をつながないようにしてください。
- ・ボックス周辺の清掃（除草・除雪など）をお願いします。
- ・ボックス内の土や水は取り除き、メーターがよく見えるようにしてください。
- ・ボックスが破損している場合は、修理・交換をお願いします。

※費用は使用者負担になります。修理・交換は香美町指定給水装置工事業者へご相談ください。

町ホームページ
水道指定給水装置工事業者



相談先はこちらから！

スムーズな検針にご協力をお願いします。

上下水道課からの お知らせ

●問い合わせ先 役場上下水道課

上下水道料金の振替予定日

令和6年度の上下水道料金の口座振替予定日は次表のとおりです。

●口座振替予定日

令和6年	4月分	4月30日(火)
	5月分	5月31日(金)
	6月分	7月1日(月)
	7月分	7月31日(水)
	8月分	9月2日(月)
	9月分	9月30日(月)
令和7年	10月分	10月31日(木)
	11月分	12月2日(月)
	12月分	12月30日(月)
令和7年	1月分	1月31日(金)
	2月分	2月28日(金)
	3月分	3月31日(月)

各期日までに、振替口座の残高を確認してください！



3月1日に、戸籍法の一部を改正する法律（令和元年法律第17号）が施行され、戸籍証明書などの広域交付などができるようになり、利用しやすくなります！

戸籍制度が 利用しやすくなります

●問い合わせ先 役場町民課

※死亡した夫または妻の戸籍を配偶者が請求する場合、婚姻後の戸籍のみ広域交付を利用できます。

●注意事項

- ・戸籍証明書などを請求できる人が、市区町村の窓口で請求する必要があります。
- ・郵送や代理人による請求はできません。
- ・窓口で請求する人の本人確認のため、マイナンバーカードや運転免許証などの顔写真付きの証明書が必要です。

法務省ホームページ
戸籍法の一部を改正する法律について(令和6年3月1日施行)



詳しくはこちらから！



戸籍証明書などの【広域交付】

本籍地以外の市区町村の窓口でも、戸籍・除籍全部事項証明書（謄本）を請求できるようになります。

「どこでも」

本籍地が遠くにある人でも、お住まいや勤務先の最寄りの市区町村の窓口で請求できます。

「まとめて」

取りたい戸籍の本籍地が全国各地にあっても、1カ所の市区町村の窓口でまとめて請求できます。

※コンピュータ化されていない一部の戸籍・除籍を除きます。

※一部事項証明書、個人事項証明書（抄本）は請求できません。

※戸籍の附票、独身証明書、身分証明書は広域交付の対象外です。

●広域交付で戸籍証明書などを請求できる人

- ①本人・配偶者・父母・祖父母など（直系尊属）
- ②子・孫など（直系卑属）

戸籍届け出時の負担の軽減

本籍地ではない市区町村の窓口で戸籍の届け出を行う場合でも、提出先の市区町村の職員が本籍地の戸籍を確認することができるようになりますので、戸籍届け出時の戸籍証明書などの添付が原則不要となります。

香美町障害者地域自立支援協議会は、障害福祉サービスに従事する支援者が、3つのグループに分かれ、それぞれの課題解決に向けた取り組みを行っています。

- ①地域づくりグループ（子育てや社会参加・権利擁護など）
- ②生活・しごとグループ（就労や通院に必要な公共交通など）
- ③相談支援グループ（相談支援専門員の人材育成や他制度との連携など）

地域福祉 応援隊

問い合わせ先 役場福祉課

「香美だしけえ kami っ展ねん」を開催しました！

令和5年11月1日～22日の期間、障害のある人が社会参加できる場づくりとして、作品展『香美だしけえ kami っ展ねん』を開催しました。この作品展では、障害のある人が制作した絵画や音楽、編み物、木工作品など約40点の作品を、町内3区の会場で展示しました。



▲香美展示会場（香住文化会館）の様子

村岡高校生が ボランティアに来てくれました！

県立村岡高等学校ボランティアサークルの皆さんが、展示準備に参加してくれました。「人前に出ることができない人でも絵を描いて参加していると話してもらい、その人なりのできることを頑張っていてすごいと思った」「楽しく飾り付けをできたので良かった」「どの作品も上手にできていてすごいと思った」といった感想がありました。

若い力で工夫して飾り付けた作品を、多くの人が鑑賞に訪れました。

多くの温かいコメントが 寄せられました！

今回も特別支援学校の児童・生徒や障害福祉事業所の通所者などの団体作品や個人が趣味・趣向を凝らした多種多様な作品が集まりました。

- 来場者アンケートでは、
- ・「すべて一番!! でした。それぞれの思いが表現され、素晴らしかった」
 - ・「どの作品も個性があり、一生懸命作られたのが伝わる素敵な作品だった」
 - ・「皆さんの頑張っていて作られている作品を見てほっこり元気が出た。ありがとうございました」
 - ・「どれも素晴らしく、とても上手で感動した!!」
 - ・「また来年も楽しみにしています」
- と温かいコメントが多く寄せられました。



香美町長賞

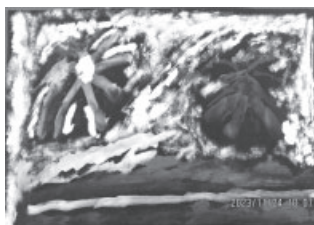

社会福祉協議会長賞



kami ってるで賞①



障害者地域自立支援協議会長賞

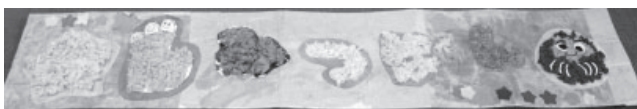

kami ってるで賞②

また、来年度も皆さんの出展、来場をお待ちしています。

香美町ならではの 教育の挑戦

●問い合わせ先 町教育委員会生涯学習課

ふるさとゆかりの偉人 前田周助 物語

町教育委員会では、ふるさと教育の推進のため、公益財団法人 B&G 財団の支援を受け、地域と協働してふるさとゆかりの偉人を紹介するマンガを制作しています。

ふるさとゆかりの偉人には、和牛の育種改良に人生を捧げ、今日、最高級の和牛と称される但馬牛の基礎となった優良血統「周助蔓」の造成に成功した前田周助氏を選定しました。前田氏が成功するまでの一途な志から、物事を探求する力を学ぶことができるとともに、世界農業遺産に認定された「人と牛が共生する美方地域の伝統的但馬牛飼育システム」につながる功績を学ぶことにより、地域の農村文化や風土を大切に、ふるさとを愛する心を育むことができると考えています。

マンガの制作にあたっては、10人の委員で構成する「香美町ふるさとゆかりの偉人マンガ制作活用検討委員会」を設置し、昨年5月からマンガ制作の手順やストーリー構成、ふるさと教育への活用方法などを協議してきました。並行して、昨年6月には、地元の漫画家、おかのりこさん（村岡区大糠在住）にマンガ制作をお願いし、検討委員会と連携しながら進めていただきました。

今月末には資料を含めた全106ページのマンガが完成し、4月以降に町内各小中学校や自治会などへ配布する予定としています。今後は、小中学校での総合学習などの授業で活用し、ふるさとゆかりの偉人 前田周助氏を知り、子どもたちのふるさとへの興味関心の向上や、将来への生き方を考えるきっかけにつなげ、郷土を愛する心を育む「ふるさと教育」の推進を図っていきます。また、子どもたちだけでなく、大人の皆さんにもぜひ読んでいただき、前田氏の偉業やその志に感じるものが得られればと願っています。



漫画家 おかのりこさん

【マンガ表紙】



【マンガ裏表紙】

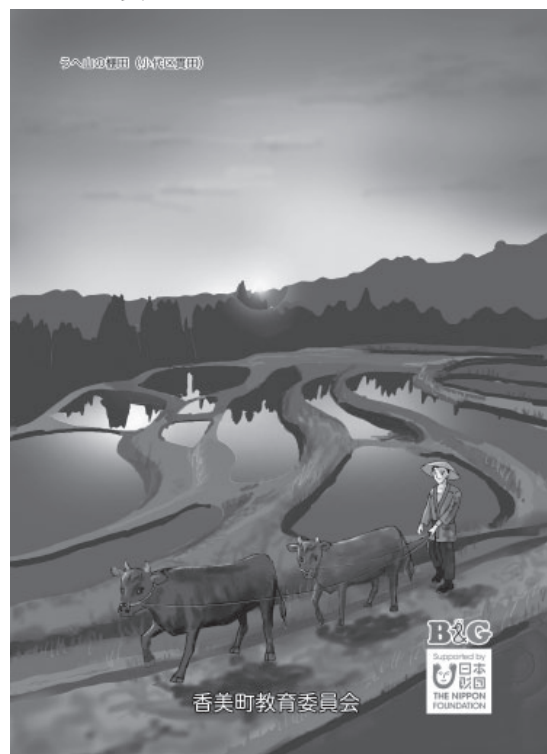

けんこう

広場

● 問い合わせ先 役場健康課

若い世代からのフレイル予防

骨粗しょう症との関係

骨粗しょう症予防に大切なことは、男女ともに20歳ごろまでに骨量のピークを高めて、50歳以降の骨量の低下を食い止めることです。

フレイル（虚弱）とは？

健康な状態と「要介護状態」の中間にあたる状態のことを指します。やせたり筋力が低下したりして歩行が困難になる「身体的フレイル」、うつや認知症、気力の衰えなどの「精神的フレイル」、人付き合いの減少や閉じこもりなどの「社会的フレイル」があります。

フレイルと骨粗しょう症

骨粗しょう症は、骨量（骨密度）が減る、または骨の質が低下することで骨がもろくなり、骨折しやすくなる病気で、身体的フレイルの要因になります。

骨は成長期にカルシウムを溜めて、女性は15〜18歳ごろ、男性は20歳前後に人生最大の骨量に達します。それ以降は新陳代謝を繰り返しながら40歳代半ばごろまで最大骨量が保たれますが、特に女性は閉経に伴い骨量が減少しや

特に気を付けたい

年代別の対策ポイント

- 10歳代
 - ・ バランスのよい食事を心がけ、牛乳などの乳製品を積極的に取る
 - ・ 過度なダイエットをしない
- 20〜30歳代
 - ・ 喫煙と過度の飲酒は控える
 - ・ 若いうちに骨量測定を行い、自分の最大骨量を知る
- 40〜50歳代
 - ・ 年に1回程度、定期的に骨量測定を行い、現状を知る
- 60歳代以降
 - ・ 転倒に注意して骨折を予防する
 - ・ 定期的に骨量測定を行い、腰や背中に痛みを感じる、身長が縮んだと感じる時は受診する

50歳になる前から

対策を始めよう

骨を強くするには適度な運動、日光浴、十分な栄養が必要です。

骨の成長期である子どもの頃から、骨にかかる力が大きく、繰り返しが多い運動（ダンス、陸上競技、バスケットボール、バレーボールなど）をすることで骨が強くなるのが分かっています。ウォーキングやジョギングは体内でビタミンDの合成を促すことから、日中に行うことがおすすめです。また、スクワットやかかと上げ運動（図1）などの筋力トレーニングも加えるとより効果的です。

（図1）かかと上げ運動

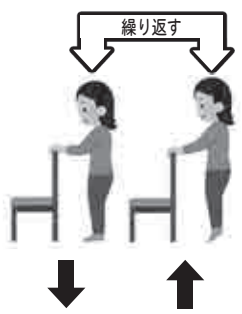

かかとを下ろす かかとを上げる



運動は楽しくなければ続きません。目標を立てて、運動の記録をつけると励みになります。「香美町健②ポイント事業」や「通いの場アプリ」などを上手に活用してください。

通いの場アプリ
【Google Play】



【App Store】



町ホームページ
令和6年度
香美町健康事業
ポイント



詳しい事業の内容と
アプリのダウンロードは
こちらから！



骨を強くする栄養素

- ・ 骨の材料となるカルシウム（乳製品、小魚、大豆など）
- ・ カルシウムの吸収率を高めるビタミンD（サケ、サンマ、干し椎茸など）
- ・ 骨の形成を促すビタミンK（ほうれん草、小松菜、納豆やキムチなどの発酵食品）

20歳から骨粗しょう症

検査を行っています

町ぐるみ総合健診では、かかとの骨を超音波で測定しています。若い世代から毎年健診を受けて病気を早期発見し、やせや筋力低下などのフレイルの芽を放置せずに生活習慣を見直すことが大切です。



ごみの分け方・出し方

ごみの分け方・出し方のお問い合わせが多くあります。今回は、よくあるお問い合わせを紹介いたしますので、ごみを出すときの参考にさせていただき、適正なごみ処理にご理解とご協力をお願いします。

Q 乾電池類の指定ごみ袋が店舗で売っていません。

A 乾電池類は中身の見える任意の袋（レジ袋など）に入れ名前を書いて「乾電池類の日」に出してください。また、ボタン電池はなるべく販売店などの回収 BOX をご利用ください。

Q いつもの時間にごみを出したのにごみが回収されません。

A ごみは朝 8 時までに出していただきましたか？すでに収集が終わった可能性があります。工事や積雪などにより、回収ルートを変える場合もありますので、必ず、当日の朝 8 時までに出してください。

Q 蛍光管などの長いごみを出すときに袋の外に出てしまいます。

A 蛍光管やほうきなどの長いごみを捨てるときは、袋から多少出ていても回収します。袋の口をしっかり結んでください（ガムテープなどでは縛らないでください）。購入時の箱などに入れるか、新聞紙などに包んで、割れないようにして蛍光管のみを燃やさないごみ袋に入れて出してください。

Q 家電リサイクル対象商品（テレビ・エアコン・冷蔵庫・冷凍庫・洗濯機・衣類乾燥機）は、解体すれば、町の収集に出せますか？

A 解体しても町の収集には出せません。購入された小売店や、買い替えを行う場合は、買い替えるお店などにご相談ください。また、町と協定を結んでいるリネットジャパン株式会社では、回収をインターネットや電話で申し込めば、収集運搬業者が自宅へ回収に伺います。詳しくは町ホームページをご覧ください。

町ホームページ
使用済大型家電の
回収サービス



消費生活相談

**SNS 上の投資グループで勧誘される
FX 取引に注意！**
～その仲間信じて大丈夫？～

相談は
こちらへ...

役場消費生活センター（町民課内）
TEL 0796・36・1941（直通）
たじま消費者ホットライン
TEL 0796・23・1999
※相談無料で秘密は厳守!!

【事例】

老後に備えて資産を増やそうと、SNS の広告で見た投資セミナーのグループに登録した。実際に資産運用に成功したという事例を聞き、他の会員が次々に取引をし始めたので、私も FX 取引を始めた。

FX 取引のアプリが無料で提供され、進めていくと利益が出たので徐々に投資額を増やし、毎回異なる個人名口座に、合計 500 万円を振り込んだ。

500 万円の出金を求めると「出金には税金が 160 万円必要」と指示があり、振込んだ。その後「口座が間違っていた」と言われたため、別の口座に 160 万円を再度振り込んだ。

結局 500 万円の出金はできず、振り込んだ 320 万円も返ってこない。だまされたのだろうか。

【ひとことアドバイス】

- SNS 上の投資グループに注意してください。
- 振込先口座が個人名義のときは、絶対に振り込まないでください。
- 金融商品取引業は、登録が必要です。金融庁のホームページで確認し、無登録業者との取引は行わないでください。
※暗号資産交換業登録も確認できます。
- FX 取引の仕組みがよく理解できないときは、契約しないでください。

金融庁ホームページ
免許・許可・登録等を
受けている業者一覧



暗号資産関係



募 集

令和6年度第1回兵庫県警察官

採用予定人員

【一般区分】

- ・A（4年制大学の既卒者または令和7年3月までに卒業見込みの人）：男性145人、女性20人
- ・B（A区分以外の人）：男性10人、女性5人

【キャリアアップ区分】

民間企業などで連続して2年以上の職務経歴がある人

- ・A（4年制大学の既卒者または令和7年3月までに卒業見込みの人）：男性10人、女性5人
- ・B（A区分以外の人）：男性10人、女性5人

【特別区分】

- ・サイバー捜査A・B：性別不問4人
- ・心理相談：性別不問2人
- ・武道A・B：性別不問4人

- 申込受付期間 3月15日（金）～4月5日（金）
- 申込方法 インターネット（電子申請）のみ

- 試験日 5月4日（土）
- 問い合わせ先 兵庫県警察官採用センター

問い合わせ先

兵庫県警察官採用センター
0120・145・314
美方警察署
0796・82・0110

※受験資格などの詳細については、県警ホームページでご確認ください。

兵庫県警察本部
警察官採用センター
ホームページ



詳しくはこちらから！



但馬文教府みてやま学園 令和6年度入学生

応募資格

おおむね60歳以上で但馬地域在住の人

募集定員

60人（先着順）

開設期間

令和6年4月12日（金）～令和7年3月7日（金）（年間26日で原則金曜日）

受講料など

年額1万2500円（その他自治会費や教材費が別途必要です。）

申込期限

3月22日（金）までに募集案内に付属の入学申込書を提出してください。

問い合わせ先

但馬文教府

- TEL 0796・22・4407
- FAX 0796・23・0998

開 催

クリンパーク北但 山菜の天ぷらを味わおう

とき・ところ

4月13日（土） 9時～13時

クリンパーク北但

● 定員

30人程度（小学生以下は保護者同伴）

※豊岡市・美方郡に在住・在勤の人

● 申込期間

4月1日（月）、2日（火）

● 申込方法

メール、電話、FAXで住所、氏名、年齢、連絡先をお知らせください。

※電話受付は8時30分～16時30分です。

● 問い合わせ（申し込み）先

クリンパーク北但（北但行政事務組合）

TEL 0796・21・9110

FAX 0796・21・9102

MAIL event@hokutan.jp

県立南但馬自然学校 開校30周年記念 令和6年度 第1回「大人の自然教室」

● とき・ところ

4月27日（土） 13時～15時30分

県立南但馬自然学校

● 内容

校内を散策し、キンランなどの絶滅危惧種や希少種を探します。

● 募集定員

20人程度（初日に定員を超えた場合は抽選）

● 募集期間

4月1日（月）～22日（月）

● 申込方法

申込書をメールまたはFAX

問い合わせ（申し込み）先

県立南但馬自然学校

TEL 079・676・4731

FAX 079・676・4008

MAIL Mta.jimashizen@pref.hyogo.lg.jp

県立南但馬自然学校
ホームページ
主催事業



詳しくはこちらから！



司法書士による 無料法律相談会（要予約）

● とき・ところ

4月20日（土） 13時～16時

豊岡市民プラザ（アイティ7階）

● 問い合わせ（申し込み）先

兵庫県司法書士会但馬支部

TEL 0796・23・7817

※相談受付専用番号（平日のみ）

※2日前の17時までに予約してください。

土地家屋調査士による 無料相談会（要予約）

● とき・ところ

4月20日（土） 13時30分～16時

豊岡市民プラザ 市民活動室B

● 内容

土地建物登記、土地境界に関する相談

● 問い合わせ（申し込み）先

兵庫県土地家屋調査士会但馬支部

TEL 0796・23・3860

※前日の17時までに予約してください。

町ホームページ
各種相談窓口



その他の
相談窓口は
こちらから！



平家伝説を今に伝える伝統行事 ～百手の儀式～

1月28日、平家の落人伝説で知られる香住区御崎集落で、800年以上続く伝統行事「百手の儀式」が行われました。

当日は雨が降るなか、神社宮総代を先頭に、射手役、矢持役らが「控え、控え、脇に寄れ」と声を上げながら集落から平内神社までを練り歩きました。境内では、平家の紋が入ったかみしもを身につけた3人の射手役が、源氏の「目」に見立てた的をめがけて、力強く矢を放ちました。

初めて射手役を務めたという、御崎出身で大阪府吹田市の小学校に通う門脇奏太郎さんは「難しいけど楽しかった。5本くらい的に当てられたけど、真ん中に当てたかった」と振り返りました。



▲地区内で採取した竹から作った矢をつがえる射手役

香美町が誇る名品を認定 ～令和5年度「香美町の名品」認定式～

2月8日、香住文化会館で、「香美町の名品」認定書の授与式が行われました。

これは、町内で製造された加工食品や町内で生産された原料を使用した加工食品を「香美町の名品」として認定し、認知度向上や販売促進などの支援を目的に行っているもので、今年で6年目となります。

今年も、香住ガニのだし汁や香住梨のドライフルーツなど、8事業者の10商品が新たに認定され、認定商品は119点となりました。

「香住・イカスマイパスタ」が認定された『庄屋』の西本庄作さんは「釣ったときに捨ててしまっていたケンサキイカのスミを使っている。ワインに合うのでぜひ食べてもらいたい」と話していました。



▲新たに認定された産品を製造する事業者の皆さん

みんなで人権擁護の意識を高めよう ～差別をなくする町民のつどい～

2月17日、香住区中央公民館で、一人一人の人権が尊重される町づくりを目指そうと、町人権教育研究協議会が主催する「差別をなくする町民のつどい」が開催され、町民ら約200人が参加しました。

発表では、余部小学校・幼稚園の子どもたちが人権学習で学んだことや人権集会の歌を披露。また、町内小学生の有志でつくる「人権学びたい」の7人は、岡山県の国立療養所長嶋愛生園でハンセン病患者の歴史について学んで感じたことをまとめて「誤解をせずに正しいことを知ることが差別をなくすることにつながる」と参加者らに呼びかけました。

さらにこの日は、LGBTQ+への理解を深めるため、人権啓発DVD「バースデイ」の上映も行われました。



▲人権集会の歌「手をつなごう～共に生きる～」を披露する子どもら

次代の応挙の作品が一堂に ～香美町子どもの絵 100人展～

2月24日から3月3日まで、香住区中央公民館で香美町こどもの絵100人展が開催されました。

これは、国指定重要文化財「大乘寺障壁画」などの作品を手掛けた江戸時代の絵師、円山応挙ゆかりの町として、絵画を通じて子どもたちの感性を育もうと教育委員会が主催しているもので、今年で34回目を迎えます。

今年は、海や町並み、但馬牛など町内の各学校園から選ばれた「ふるさと香美町」らしい90点の作品が会場に並び、訪れた人を楽しませていました。

授業で見学に来ていた香住小学校6年の上垣悠近さんは「船の操舵室のところが特に上手に描けた」と展示されている自分の絵の説明をしていました。



▲友達に絵の説明をする上垣さん

希望を胸に、新しい世界へ羽ばたく ～町内県立高校卒業式～

2月28日に村岡高校で、29日に香住高校でそれぞれ卒業式が行われ、生徒たちが希望を胸に母校を旅立ちました。

このうち香住高校では、海洋科学科36人と普通科56人の計92人に卒業証書が授与されました。

証書を手渡した田中一範校長は「コロナ禍の中でどうすれば良いかを考えて行動してきたことが、これからの予測困難な時代を生き抜く大きな力になる」と卒業生たちへエールを送りました。

卒業生代表の原田明奈さんは答辞で「この高校で学び、体験したことを胸に、これからの人生を切り開いていきます」と力強くあいさつ。卒業生たちは明るく開けた未知の世界へ飛び出していきました。



▲答辞を述べる卒業生代表の原田さん

一年間の学びの成果を発表 ～令和5年度「そぶキャンパス」・公民館講座 閉講ふれあいの集い～

3月2日、村岡体育館で、令和5年度の香美町高齢者大学「そぶキャンパス」と公民館講座の「閉講ふれあいの集い」が開催されました。

会場では、講座生による絵画や写真、パッチワークなどの作品が展示されたほか、ステージでは、大正琴や3B体操などの舞台発表が行われました。地元住民を中心に集まった約60人の来場者は、講座生が一年間取り組んできた成果が発揮された発表を、意見交換しながら楽しんでいました。

また、この日は特別公演として、鳥取県八頭町在住の津軽三味線奏者、信清栄月さんによる演奏も行われました。来場者は、手拍子も交えながら小気味良い演奏に聞き入っていました。



▲3B体操の舞台発表では、会場も一体となって楽しみました。

いきいきカレンダー

3/15

4/14

※下記の予定は変更となることがあります。

月	日	曜日	時間	行事名(担当・主催)	開催場所
3	15	金			
	16	土	10:00~11:00	県道香住村岡線 矢田橋開通記念式典(建設課)	新矢田橋付近 特設会場
			14:00~	脳科学者 澤口俊之教授の脳力講義「何歳でも脳は鍛えられる」(香住区中央公民館文化ホール事業実行委員会)	香住区中央公民館文化ホール
	17	日			
	18	月	受付8:30~17:00	母子健康手帳交付日(健康課) ※要予約	保健センター(子育て世代包括支援センター)
			受付10:00~11:30	献血(健康課)	役場本庁舎
			受付12:45~15:30	献血(健康課)	役場本庁舎
	19	火			
	20	水			
	21	木			
	22	金	受付12:30~12:45	3~4カ月児健康診査(健康課) ※各健診の受付時間は調整のうえ対象者に案内	保健センター
			受付12:45~13:00	9~10カ月児健康診査(健康課) ※各健診の受付時間は調整のうえ対象者に案内	保健センター
			受付13:00~14:00	3歳児健康診査(健康課) ※各健診の受付時間は調整のうえ対象者に案内	保健センター
	23	土	9:00~10:15	香美町立奥佐津小学校閉校式・奥佐津幼稚園閉園式(こども教育課)	奥佐津小学校体育館
			11:00~12:15	香美町立佐津小学校閉校式・佐津幼稚園閉園式(こども教育課)	佐津小学校体育館
	24	日	8:30~12:00	マイナンバーカード休日窓口開設(町民課) ※要予約	役場本庁舎
	25	月	9:00~16:00	ママカフェサロン(健康課)	保健センター(子育て世代包括支援センター)
			10:00~11:00	ママヨガ教室(健康課)	保健センター(子育て世代包括支援センター)
	26	火	10:00~11:00	町道山手若松線 開通記念式典(建設課)	香住病院付近 特設会場
			10:00~12:00	暮らしと仕事の相談会(生活相談会)(福祉課)	小代区総合センター
			10:00~15:00	ひょうご発達障害者支援センタークローバー 豊岡ランチ出張相談(福祉課) ※予約制	役場本庁舎、村岡地域局
			11:00~20:00	風呂の日(温泉保養館「おじろん」)	温泉保養館「おじろん」
			13:00~15:00	暮らしと仕事の相談会(生活相談会)(福祉課)	香住文化会館
	27	水	11:30~	とちっばの森キャンプ(美方高原自然の家)	美方高原自然の家
	28	木	終日	とちっばの森キャンプ(美方高原自然の家)	美方高原自然の家
			13:30~15:30	こころと体のなやみ相談(福祉課) ※予約制	役場本庁舎他
			13:30~16:00	行政相談(企画課)	村岡老人福祉センター
	29	金	~15:00	とちっばの森キャンプ(美方高原自然の家)	美方高原自然の家
	30	土			
	31	日			
	4	1	月		
2		火			
3		水	13:30~16:00	人権相談(町民課)	村岡老人福祉センター
			13:30~16:00	行政相談(企画課)	小代いこいの里
4		木			
5		金	受付8:30~17:00	母子健康手帳交付日(健康課) ※要予約	保健センター(子育て世代包括支援センター)
6		土			
7		日			
8		月			
9		火	9:00~12:00	もの忘れ相談日(福祉課)	香美町役場
			10:00~12:00	暮らしと仕事の相談会(生活相談会)(福祉課)	香住文化会館
			13:00~15:00	暮らしと仕事の相談会(生活相談会)(福祉課)	村岡区中央公民館
			13:30~16:00	人権相談(町民課)	香住文化会館
			13:30~16:00	行政相談(企画課)	香住文化会館
	17:15~19:15		マイナンバーカード時間外窓口開設(町民課)	役場本庁舎、村岡地域局、小代地域局	
10	水				
11	木				
12	金				
13	土	14:00~14:30	おはなしの国(絵本の読み聞かせ・ストーリーテリング)(香住区中央公民館)	香住区中央公民館	
14	日	9:00~12:00	香美町消防団出初式(防災安全課)	香住区中央公民館文化ホール	

おめでとうございます

表彰受賞者のご紹介

このとり賞

西谷英さん（村岡区福岡）

通学路の草刈りや、花壇の手入れ、ごみ拾いなどの環境美化への取り組みを長年続けられました。

のじぎく賞

井上竹雄さん（小代区鍛冶屋）

近所の高齢者宅の除雪作業を行い、冬季でも安心して暮らせる環境を整えられました。

新規求人情報

(1/22 ~ 2/20 までの申込求人)

●お問い合わせ先

ハローワーク香住 TEL0796・36・0136

※求人への応募にはハローワークの「紹介状」が必要です。

<フルタイム>				
職種	事業所名	勤務地など	年齢	人数
営業			59以下	1
配管工見習			40以下	1
管工事技術者			59以下	1
土木作業員見習	南西本設備	香住区森	40以下	1
土木施工技術者			59以下	1
電気工事士見習			40以下	1
電気技術者			59以下	1
現場作業			40以下	1
総務・経理事務	兵庫県立農林水産技術総合センター 沼馬水産技術センター	香住区境	不問	1
機械加工・CADオペレーター	入江精密工業㈱	村岡区高井	18~64	2
看護	村瀬医院	村岡区村岡	18~64	1
介護				1
施工管理	石井建材㈱	村岡区村岡	59以下	1
機械工	山本マシン	香住区大谷	不問	1
土木現場作業				2
建築施工技術者	(資) 中村組	香住区香住	64以下	1
土木施工技術者			40以下	2
管理運営	(公財) 日本アウトワードバウンド協会 尼崎市立東方高瀬自然の家	小代区新屋	29以下	1
港湾土木作業ほか				1
現場作業	㈱伊藤組	香住区若松	59以下	1
土木技術者				2
機械加工オペレーター	㈱入江産業	村岡区高井	64以下	2
水産物の配達・店舗			45以下	1
製造包装	㈱蔵平水産	香住区七日市	62以下	2
出荷・通信販売事務			45以下	1
包装作業			62以下	2
土木工事作業	㈱今後建設	村岡区味取	45以下	2
漁網仕立・配達	㈱旭産業	香住区七日市	40以下	2
漁網仕立			59以下	2
縫製工	㈱ライフアート	香住区森	59以下	1
事務	㈱ハマダセイ	香住区境	59以下	1
測量スタッフ	㈱アイム	小代区城山	40以下	1
水産物加工	マルカツ水産㈱	香住区隼人	64以下	2
水産加工			40以下	2
購買				1
電子部品の挿入ほか	エイワ電器㈱	村岡区村岡	59以下	2
マシンオペレーター			18~59	2
電子部品製造	U.Tコネクト㈱ 豊岡オフィス	村岡区村岡	59以下	1

<パートタイム>				
職種	事業所名	勤務地など	年齢	人数
部品洗浄・出荷準備	入江精密工業㈱	村岡区高井	64以下	2
出荷事務				2
介護	村瀬医院	村岡区村岡	不問	1
清掃				1
臨時保育士	(福) 宝樹保育園	村岡区村岡	不問	1
介護	公立八鹿病院組合	村岡区村岡	不問	1
事務	マルカツ水産㈱	香住区隼人	64以下	1
製造	ビック㈱ 村岡工場	村岡区和田	59以下	1
接客	さかえ開発㈱	香住区境	59以下	1
一般組立製造	エイワ電器㈱	村岡区村岡	59以下	2

ありがとうございます

寄付をいただきました

JA たじま・JA 共済連兵庫

2月14日、防災・減災に向けた地域社会支援活動を行う同団体より、40万5,250円を寄付いただきました。いただいた寄付金は防災・減災のための活動資金として活用します。



▲JA たじまの山下正明代表理事専務から目録を受け取りました。

能登半島へ届けます

被災地への義援金を寄託いただきました

●県立香住高等学校

学校発表会において、普通科の生徒が海洋科学科の実習製品を義援金付きで販売し、1月29日に、その売り上げから3万5,930円を寄託いただきました。



▲穴田副町長へ義援金を手渡した(左から)仲村元花さん、瀨本美姫さん、中島涼太さん

●香美町香住観光協会

2月9日、少しでも被災者の役に立ちたいと、宿泊施設などの111会員から寄せられた義援金55万3,000円を寄託いただきました。



▲清水浩仁会長から目録を受け取りました。

●香住水産加工業協同組合

2月19日、古くから石川県と密接な関係がある同組合から、少しでも被災地の力になりたいと50万円を寄託いただきました。



▲長一仁代表理事組合長から目録を受け取りました。

お預かりした義援金は、日本赤十字社を通じて被災地支援へ役立てます。

さとおやさんになりませんか？

里親相談会を開催します！

さまざまな事情で自分の家庭で暮らせない子どもたちがいます

里親とは、そのような子どもを家庭に迎え入れ、温かい雰囲気の中で、豊かな愛情をもって子どもを育てている人たちのことです。



兵庫県では、そのような子どもたちが、慣れ親しんだ地域で過ごし、普段通りに学校に通うことができるように、そして特定の大人に愛情を持って育ててもらえるように、地域の里親さんを増やす取り組みをしています。

また、国の基準に基づき、里親に対する手当や、養育にかかる生活費や医療費、学費などが公費で支給されます。

豊岡子ども家庭センターでは、このたび、里親の要件や手続きなど、制度について詳しい説明を行い、個別に相談に応じる相談会を開催します。また、相談会では、里親経験者から体験談を聞くこともできます。

●とき・ところ

① 3月19日(火) 14時～16時
コープデイズ豊岡 1階
(豊岡市加広町 7-32)



② 3月20日(水・祝) 14時～16時
やぶ市民交流広場会議室
(養父市八鹿町八鹿 538-1)

※申し込み不要で、相談は無料です。

●問い合わせ先

豊岡子ども家庭センター
(豊岡市正法寺 446)

TEL 0796・22・4314

(受付：平日 9時～17時)

随時、個別に
相談を受け付けています。

ひょうごチャンネル
もうひとつの親子
～里親制度を知っていますか～



詳しい
里親制度の
内容は
こちらから！



文芸かみ

真砂俳句会
2月句会から

竹矢射る少年清し百手の儀

今西政枝

村の端に知らぬ間に咲く枇杷の花

長扶微子

深々と心に沁みゆく雪の夜

小川サヨ子

一筆で輪を書く鶯や冬の空

西川睦子

寒鼻海辺の町の深眠り

奥西澤子

岸壁の藻屑寄りくる冬怒濤

村瀬美智子

花三極平家子孫を誇りとし

川端静子

山めがけて雪を引き連れ高き風

森田淳子

めらめらと上る護摩火や寒日和

駒居君香

百手の儀揚羽の紋に矜持見る

山根一夫

婚席の笑顔と泪梅の花

高橋二三子

(記載は氏名の五十音順)

風の研ぐ真青の空や枯野道

谷岡喜代司

毎月第一火曜日 13時～16時

◆定例会

波音の喝采を聞く春の潮

谷脇政江

【お詫びと訂正・加筆】

2月号で紹介した俳句で、若佐真弓さんの「光かな」は正しくは「光かな」でした。また、森しず子さんの「点袋」は「点袋」と加筆します。お詫びして訂正・加筆します。

読書をしませんか？

図書館へ行こう♪

記憶を風化させずに、希望を次世代に

日本は、地震が多い国です。本年の元日にも、令和5年能登半島地震が発生しました。これまでも、日本各地で、地震によって目の前の景色や生活が大きく変わり、不安な状況が長く続く地域がありましたが、どこも徐々に復興されてきました。能登半島も少しでも早く復興されていくことを願っています。今回は、13年前の平成23年3月11日に起こった東日本大震災の復興にかかわる本を紹介します。



▲村岡区中央公民館の図書コーナーでゆっくり読書や勉強をしませんか？

今月のおすすめ図書

各公民館で本の貸し出し、返却の連携をしていますので、借りたい本がない場合など、お問い合わせいただくと最寄りの公民館で本を借りることができます。

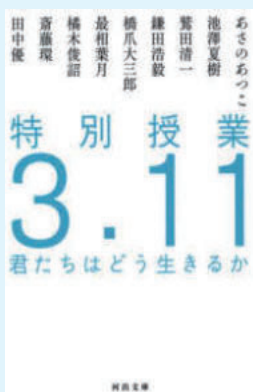

『特別授業 3.11 君たちはどう生きるか』

あさのあつこ 他／著
河出書房新書

9人の講師たちが、さまざまな視点で災害を捉え直し、生き方を考える紙の上での特別授業。蔵書している本は文庫本で、10年後のコロナ禍での書き下ろしが追加されています。どう生きるかを考え続けるのは亡くなった人の分も、人生を大切にするために重要です。ぜひ、生き方を問い直すきっかけにしてください。

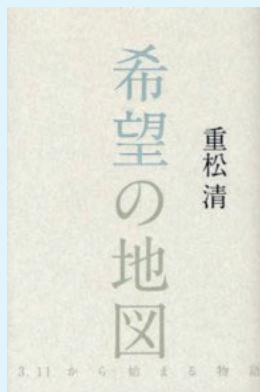

『希望の地図』

重松清／著
幻冬舎

「希望」だけでも「絶望」だけでも語れない現実を、被災地への取材を丁寧なことで紡ぎ出した物語。物語だからこそ、その続きは私たち読み手にゆだねられているような気がする作品で、時間とともに災害時の記憶は風化していきませんが、同時に希望も忘れてしまっていないかと考えさせられます。

『はしれ ディーゼルきかんしゃデーデ』

すとうあさえ／文 鈴木まもる／絵 童心社

東日本大震災が起こり、多くの人が避難所での生活を余儀なくされました。道路や線路は地震で壊れ、電気も止まってしまった、寒い東北地方に燃料を運んだディーゼル機関車の話をもとに描かれた絵本です。ディーゼル機関車はとてもリアルなタッチで描かれています。乗り物ではなく、被災地へと機関車を動かそうとした多くの人たちが主人公のお話です。



(文：村岡区中央公民館 図書室担当 和多田美菜)

所蔵図書室

- 香 香住区中央公民館図書室所蔵
- 村 村岡区中央公民館図書室所蔵
- 兔 余部地区公民館図書コーナー所蔵

【図書室での本の借り方・返し方】

初めに、図書室で利用カードの発行手続きをしてください。借りたい本と利用カードを、受付まで持参してください。返すときは本だけを受付に持参してください。目当ての本が見つからない場合は職員までお尋ねください。

香住区中央公民館図書室 村岡区中央公民館図書室 小代地区公民館図書室



総務課	36・1111	農林水産課	36・0846
財政課	36・1942	観光商工課	36・3355
企画課	36・1962	建設課	36・1961
防災安全課	36・1190	上下水道課	36・0420
税務課	36・1113	議会事務局	36・1963
会計課	36・4321	村岡地域局	94・0321(代表)
町民課	36・1110	小代地域局	97・3111(代表)
消費生活センター	36・1941	教育委員会	94・0101
健康課	36・1114	香住区中央公民館 (香住区生涯学習センター)	36・3764
保健センター	36・5008		
福祉課	36・1964	村岡区中央公民館	98・1366
いきいき相談センター	36・4004		

小代地区公民館 (小代地区地域連携センター)	97・3966
香住文化会館	36・1026
公立香住病院	36・1166
公立村岡病院	94・0111
香住地域福祉センター	39・2050
村岡老人福祉センター	98・1000
小代高齢者生活支援センター	97・2202

(すべての施設の市外局番：0796)

行政放送が聞き取れなかった場合はお電話ください。
0120・63・1210
(通話料無料)

町ホームページでも最新の放送内容を公開しています。



唐待かもと思ったら...
児童相談所虐待対応ダイヤル
189へ

※ QR コードは株式会社デンソーウェブの登録商標です。



この「広報ふるさと香美」は、自然環境を考えてソイ(大豆)インキ、再生紙を使用しています。

