



こどもたちに 夢と未来をつなぐまち

平成 30 年 (2018 年)

広報 ふるさと香美

HOME KAMI Public Relations

7

No.1 6 0



今月の主な内容

- P 2 特集 移住定住対策の取組をさらに推進し、本町の認知度を向上します
- P 4 おしらせ 町の正規職員を募集します、公立香住病院の正規職員を募集します ほか
- P 1 5 連載 けんこう広場 ほか
- P 2 2 フォトニュース
- P 2 4 香美町おさかな通信
- 表紙 村岡小学校であいさつ運動をする村岡高校の生徒の皆さん

海、山、里、自由。香美町に生きる。

WONDER KAMI

重点施策【町内の活性化】

移住定住対策の取組をさらに推進し、本町の認知度を向上します

●問い合わせ先 役場企画課

移住定住対策の取組

総合戦略の基本目標の1つ「新しい人の流れをつくる」の実現を図るため、移住定住対策の取組をさらに推進します。

まず「香美町」を知っていただくため、空き家バンク制度および移住定住ウェブサイトの有効活用を図るとともに、都市部での相談会への参加、田舎暮らしフェアなどへの出展・参加を積極的にを行い、本町の認知度の向上をさらに図ります。



▲移住定住ウェブサイト (WONDER KAMI) のトップページ

また、本町の情報に興味を持った人が実際に訪れるための手段やきっかけを提供するため、「空き家活用促進支援事業（家財道具搬出等補助）、お試し住宅（家賃補助）」、移住希望者の活動支援として、「移住促進支援事業（移住希望者の来町経費補助）」に加え、移住体験できる施設の開設支援補助制度を新設し、本町への訪問を促進します。

本町を訪問した人や訪問を希望する人が地域との接点を継続的に保つ手段を提供するため、都市部住民を対象としたスタディツアー（本町との関わりを創出する事業）および移住体験ツアーを年間通じて開催することにより、実効性のある取組を目指します。



▲昨年9月に東京ビッグサイトで開催された相談会の様子



▲昨年度、開催されたスタディツアーの様子

さらに、本町と関わり、移住への興味を抱いた人への仕事や住居などの情報を提供します。また、起業希望者を支援するため、既存の起業・創業支援事業に加え、移住定住ウェブサイトに就労支援情報を新設し、移住希望者へ事業所の紹介をはじめとする就労情報を提供します。さらに、移住体験ツアーやスタディツアーをサポートし、移住者をフォローする移住定住サポート（地域おこし協力隊）を1人増員し、移住定住対策全般にわたる連携体制を強化します。

地域おこし協力隊

都市住民の目線で地域の魅力を掘り起こし、町内の活性化につなげるため、地域おこし協力隊を、現在7人配置しています。

- ・水産業振興、PR拡大事業…鈴木俊哉
- ・木の駅プロジェクト事業…北田茜
- ・移住サポート事業へ空き家バンクサポート…鍛冶本美和
- ・高校支援教育コーディネート事業…房安晋也
- ・観光情報発信推進事業…西川梓
- ・日本で最も美しい村運営事業…河田愛
- ・移住定住サポート事業…齋藤瑞貴



▲（左から）房安、齋藤、北田、鍛冶本、河田、西川、鈴木隊員

地域内循環型経済

地域内循環型経済を目指し、「町内で行えることは、町内の事業者で」という考え方を基調に、公共事業などの町内業者優先をさらに進めるとともに、住宅取得奨励金制度および住宅改修費助成金制度の継続、木の駅プロジェクト推進事業による地域通貨の発行支援など、さまざまな角度から地元消費へつなげる取組を図ります。



▲木の駅プロジェクトで発行されるグリーンチケットの見本

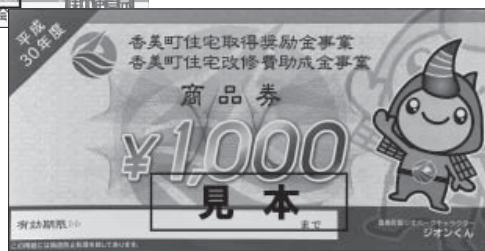

▲住宅取得奨励金制度などで交付される商品券の見本

新しい地域コミュニティ

総合戦略の基本目標の1つである「時代にあつた地域をつくり、安心な暮らしを守るとともに、周辺地域と連携する」施策として、新しい地域コミュニティづくりを引き続き推進します。検討委員会による内容検討と併せて、集落に対する詳細調査（聞き取り調査）を実施し、モデル地区の選定を行い、集落との情報共有を図りながら着実に取組を展開します。また、町民向けの講演会や研修会を開催し、意識の醸成を図ります。

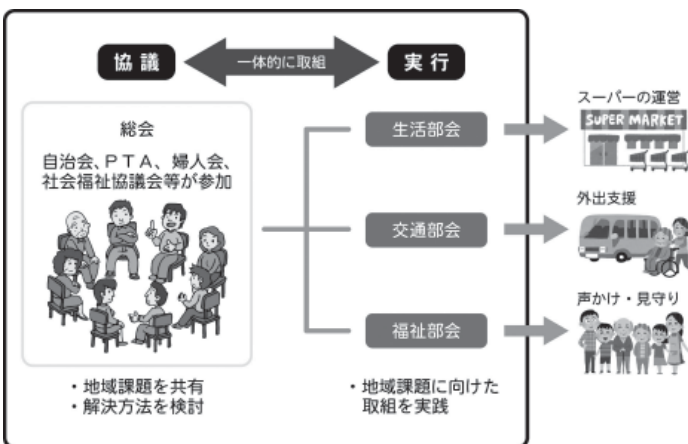

▲新しい地域コミュニティのイメージ図（総務省の資料から）

町の正規職員を募集します

●問い合わせ（提出）先 役場総務課

町では、少子高齢化が進行する中、「こどもたちに夢と未来をつなぐまちづくり」と地方創生を進めるため、次のとおり正規職員を募集します。

一般事務職、土木職のほか、町民の保健指導などを行う保健師、社会福祉士、そして次代を担う子どもたちの教育、保育に従事する幼稚園教諭、公立香住病院の医療事務職など幅広い人材を求めています。

働くことにやりがいを感じ、自らも成長し、町の発展のために町民と協働しようとする皆さんの応募をお待ちしています。

■職種、採用予定人数、受験資格など
下表のとおりです。

■採用予定日
平成31年4月1日以降

■試験

【第1次試験】（全職種）

▼とき・ところ

・9月16日（日）午前10時～

・香住文化会館

▼内容

教養、作文、事務能力の試験と

性格検査を行います。ただし土木職は作文試験に替えて専門試験を行います。

【第2次試験】（全職種）

▼とき・ところ

第1次試験合格者に個別に通知します。

▼内容

・一般事務職、土木職、医療事務職、保健師、社会福祉士：グループ討議および個別面接
・幼稚園教諭：グループ討議、個別面接および実技試験

■申込方法

①試験案内・受験申込書の交付：役場または各地域局で行います。郵送を希望する場合は、140円切手を貼った返信用封筒（角2）を同封して、役場総務課へ請求してください。
②受験申込書を役場総務課へ提出してください。（郵送可）。

■提出期限

8月3日（金）までの平日午前8時30分から午後5時15分の間に提出してください（郵送の場合は8月3日（金）必着）。

▼職種、採用予定人数、受験資格など

職種 採用予定人数	勤務先・主な業務内容	受験資格など
一般事務職		
6人	役場本庁舎や各地域局などで一般行政の業務に従事します。	平成4年4月2日以降に生まれ、高等学校以上の学校を卒業した人、または平成31年3月31日までに卒業見込みの人
土木職（初級職）		
1人	役場建設課や上下水道課などで工事の設計、施工管理などの業務に従事します。	昭和58年4月2日以降に生まれ、高等学校以上の学校を卒業した人、または平成31年3月31日までに卒業見込みの人
医療事務職		
1人	公立香住病院で医療事務に従事します。	同上
幼稚園教諭		
1人	町内の幼稚園で園児の教育に従事します。また、町内の保育所などで保育に従事する場合もあります。	平成4年4月2日以降に生まれ、幼稚園教諭の免許および保育士の資格を有する人、または平成31年3月31日までにいずれも取得見込みの人※
保健師		
2人	役場本庁舎や各地域局などで保健指導などの業務に従事します。	昭和63年4月2日以降に生まれ、保健師の免許を有する人、または平成31年3月31日までに取得見込みの人※
社会福祉士		
1人	役場本庁や各地域局などで社会福祉などの業務に従事します。	昭和63年4月2日以降に生まれ、社会福祉士の資格を有する人、または平成31年3月31日までに取得見込みの人※

※免許および資格を取得する見込みの人が取得期限までに取得できなかった場合、試験に合格しても採用される資格を失います。

平成31年4月1日以降採用

公立香住病院の正規職員を募集します

●問い合わせ（提出）先 公立香住病院

■職種、採用予定人数

①理学療法士：1人

②看護師：若干人

■受験資格など

①昭和48年4月2日以降に生まれ、理学療法士の免許を有する人、または平成31年3月31日までに取得見込みの人

②昭和42年4月2日以降に生まれ、看護師の免許を有する人、または平成31年3月31日までに取得見込みの人

※期限までに免許を取得できなかった場合、試験に合格しても採用を取り消します。

■採用予定日

平成31年4月1日以降

■試験（全職種）

▼とき・ところ

・9月16日（日）

※時間は応募者に個別に通知します

・公立香住病院

▼内容

能力検査、性格検査および個別面接を行います。

■合格発表から採用までの手順

・合格者は、採用候補者名簿に記載し、そのうちからさらに採用前に身体検査などを行い、採用者を決定します。

・採用候補者名簿は、確定の日から平成32年3月31日まで有効ですが、すべての合格者が採用されるとは限りません。

■申込方法

市販の履歴書に必要事項を記入し、免許・資格を証明する書類の写し、または免許・資格取得見込証明書を添付して同病院事務局に提出してください。（郵送可）。

■提出期限

8月31日（金）までの平日午前8時30分から午後5時15分の間提出してください（郵送の場合は8月31日（金）必着）。



平成30年度 国民年金保険料

免除・猶予申請を受け付けています

●問い合わせ先 役場町民課・各地域局

豊岡年金事務所 TEL 0796・22・0948

国民年金は、20歳から60歳まで加入して保険料を納めることになっていきます。

しかし、収入の減少や失業などで保険料の納付が困難なときは、保険料の納付が「免除」または「猶予」される制度があります。

保険料を未納のままにしておく、不慮の事故などで障害を負ったときや死亡したときに、障害基礎年金、遺族基礎年金を受けることができないことがあります。保険料納付が困難なときは、忘れずに手続きをしてください。

①全額免除・一部免除

本人、配偶者、世帯主それぞれの前年所得が一定額以下の場合や災害または失業・倒産・廃業などの理由がある場合、申請により保険料の納付が全額免除または一部免除（4分の3免除、半額免除、4分の1免除）になります。ただし、一部免除の場合、減額された保険料を納付しないと一部免除が無効となり、「未納期間」となります。

②納付猶予

50歳未満の本人と配偶者それぞれの

前年所得が一定基準以下の場合、申請により保険料の納付が猶予されます。

■申請に必要なもの

・マイナンバーカードまたは通知カード
・年金手帳（基礎年金番号が分かるもの）
・印鑑
（失業の人）
・「雇用保険被保険者離職票」や「雇用保険受給資格者証」などの写し

▼免除を受けるための「所得」の目安

区分	単身世帯	1人扶養	3人扶養
全額免除 納付猶予	57万円	92万円	162万円
4分の3免除	93万円	142万円	230万円
半額免除	141万円	195万円	282万円
4分の1免除	189万円	247万円	335万円

お世話になります

平成 30 年度 町連合自治会

●問い合わせ先 役場総務課・各地域局

6月5日、役場本庁舎で町連合自治会総会が行われ、昨年度の事業報告や今年度の事業計画などの審議が行われました。併せて、今年度の役員新体制が下記のとおり承認されました。

なお、今年度お世話になる区長、自治会長および自治区長の皆さんは下表のとおりです。

平成 30 年度 町連合自治会役員 (敬称略)

会 長 古川 功兒 (村岡区)	理 事 駒居 欣雄 (香住区)	理 事 門浦 光吉 (香住区)	会 計 西村 功 (村岡区)
副会長 田上 圭児 (香住区)	柴田 章二 (香住区)	坂本 眞一 (村岡区)	監 事 竹中 幸生 (香住区)
田村 正明 (小代区)	山根 満 (香住区)	太田 垣 修 (小代区)	藤澤 茂樹 (小代区)

平成 30 年度 区長・自治会長・自治区長 (敬称略、平成 30 年 6 月 5 日 現在)

地区	区または自治会(区)名	区長または自治会(区)長名	地区	区または自治会(区)名	区長または自治会(区)長名	地区	区または自治会(区)名	区長または自治会(区)長名	
香住区(47)	香住地区	境	守山 京都	香住区	余部地区	村岡区	射添地区	入 江	亀村 俊二
		一日市	長 一仁					和佐父	杉谷 信義
		若 松	伊藤 基嗣					和 田	大澤 一弥
		香 住	中村 保男					長 板	古川 功兒
		西香住	西本 将則					熊 波	伊井 義行
		七日市	稲垣 登也					相 岡	田中 眞徳
		駅 前	橘 康信					丸 味	小林 操
		森	小西 登					川 会	中村 重信
		間 室	山村 俊雄					高 津	田中 則義
		油 良	渡辺 勢一					長 須	中村 孝一
		矢 田	谷原 登					味 取	岡本 秀喜
		下 浜	駒居 欣雄					原	小谷 和夫
		奥佐津地区	九 斗					山本 勝昭	川 上
	米 地		稲垣 長門	中 西	田中 勲				
	丹生地		北村 宏明	新 町	西村 寛司				
	西下岡		佐下 定行	西本町	太田 康清				
	下 岡		高橋 伸治	用 野	古家 輝夫				
	上 岡		竹中 幸生	鹿 田	岸本 栄一				
	隼 人		米田 和弘	相 田	田中 敏				
	畑		井垣 義和	神 坂	伊澤 宏昭				
	大 梶		山盛 健一	萩 山	田中 稔				
	三 川		見塚 修	板仕野	岡田 政和				
	土 生		三上 隆夫	大 糠	西村 満志				
	本見塚		杉立 弥一郎	光 陽	地主 明				
	佐津地区		相 谷	西村 孝志	高 井	文堂 福一			
		奥安木	安田 純	寺河内	坂本 眞一				
		浜安木	宮下 仙之助	耀 山	東垣 典雄				
		訓 谷	福井 哲也	市 原	坂中 日出夫				
		無南垣	田上 圭児	村岡区(52)	小代区(21)	神 場	上治 敏満		
	柴山地区	浦 上	柴田 章二			広 井	井上 則文		
		上 計	今西 基			水 間	藤澤 茂樹		
		沖 浦	山本 実義			野間谷	吉田 義則		
		長井地区	守 柄			中村 悟	実 山	穴田 廣元	
			加鹿野			山本 誠	平 野	長岡 寿老	
			三 谷			原 誠二	茅 野	中村 吉久	
			大 谷			藤澤 秀興	新 屋	伍々 博一	
			大 野			吉田 剛	秋 岡	朝倉 富征	
			小 原			山根 満	東 垣	今井 秀明	
			中 野			小谷口 敬行	佐 坊	上田 範夫	
			藤			西根 成治	鍛冶屋	水間 浩二	
			八 原			福田 好美	貫 田	田村 正明	
					忠 宮	岡村 昌美			
			久須部	福田 明志					
			大 谷	太田 垣 修					
			城 山	中村 正直					
			神 水	田中 憲二					
			石 寺	藤原 敏和					
		猪之谷	前田 敏						
		熱 田	田淵 美榮子						
		福 岡	西谷 仁						
		八井谷	井上 亮一						
		大 野	大林 敏晴						
		口大谷	岡澤 荒夫						
		中大谷	藤田 正芳						
		大 笹	田邊 文夫						
		高 坂	津崎 正三						
		池ヶ平	西井 秀一						
		和 池	西村 功						
		森 脇	森 清貴						
		黒 田	山根 文隆						
		宿	上田 富久雄						
		日 影	西村 一正						
		作 山	上坂 茂						

一緒にまちづくりを進めましょう

平成 30 年度 出前講座

●問い合わせ先 役場総務課・各地域局

町民の皆さんに、広く町政を知っていただき、一緒にまちづくりを進めるため「出前講座」を開設しています。出前講座は、町民の皆さんが主催される集まりに町職員が無料で講師として出向き、担当する業務についてお話をするものです。講座には下表のものがありません。また、ご要望があればこれ以外の業務も説明します。

▼申し込み方法

申し込みができるのは、原則、町内に在住、在勤、在学の 10 人以上の団体・グループです。開催予定日の 2 週間前までに、役場総務課へお申し込みください。

▼開催日時・場所

原則、平日 13:00 ～ 21:00 までの間で 90 分以内。会場は町内とします。

▼会場の手配など

会場設営や講座運営は、申し込み団体が行ってください。会場使用料が必要な場合は、申し込み団体が負担してください。また、材料費などは、申し込み団体に負担していただくことがあります。

▼開催にあたって

政治、宗教、営利を目的とした講座には講師を派遣できません。

No	講座名 (担当部署)	講座内容
1	防災安全 (防災安全課)	町の防災体制、災害への備え方、対策など
2	予算から見た町づくり (財政課)	平成 30 年度予算から見た町づくり
3	公共交通 (企画課)	バス、鉄道などの公共交通機関の使い方
4	町税のしくみ (税務課)	町税の概要について
5	賢い消費者になりましょう (町民課)	消費生活トラブル (高齢者を狙った詐欺商法、SNS やインターネット関連のトラブルなど) から身を守る
6	ごみの資源化・減量化に向けた取り組み (同上)	ダンボールゴミコンポストを利用した生ごみの減量化、マイバッグ運動によるレジ袋の削減など
7	ごみの分け方・出し方 (同上)	正しいごみの分け方・出し方について
8	国民健康保険、福祉医療助成制度 (健康課)	国民健康保険、福祉医療助成制度、暮らしに役立つ給付内容 (高額医療費の還付・貸付、補装具代の還付など)
9	健康づくり (同上)	食育や子育て、生活習慣病予防やこころの健康、歯の健康、予防接種など生涯を通じた健康づくりの実践
10	後期高齢者医療制度 (同上)	後期高齢者医療制度のしくみ、暮らしに役に立つ給付内容 (高額医療費の還付、補装具代の還付など)
11	特定健診、特定保健指導、がん検診 (同上)	健 (検) 診の意義、特定保健指導って何?、健康寿命を伸ばす生活習慣指導など
12	福祉施策 (福祉課)	福祉の各種制度について (児童福祉、高齢者福祉、障害者福祉など)
13	介護保険 (同上)	介護保険制度について (サービスや利用者負担、介護保険料、相談窓口など)
14	介護予防いきいき講座 (同上)	高齢者の転倒予防、認知症予防、心の健康・食生活改善など
15	認知症サポーター養成講座 (同上)	認知症を正しく理解し、当事者やその家族を温かく見守る応援者の育成など
16	山陰海岸ジオパーク (観光商工課)	山陰海岸ジオパークの概要とその魅力
17	農振農用地と農地転用 (農林水産課)	農振農用地の指定と解除、農地転用許可について
18	道路網 (建設課)	但馬地域の高速交通網と整備の現状
19	香美町の水道 (上下水道課)	水道のあらまし、浄水場の見学
20	下水道のしくみ (同上)	汚水処理 (水再生) のしくみ、浄化センター見学
21	下水道への接続相談 (同上)	下水道接続なんでも相談
22	香美町ならではの教育 (教育総務課*)	香美町教育振興基本計画、香美町教育の重点の概要
23	3 つの町民運動 (同上)	読書、あいさつ、体力づくり運動について
24	ふるさと給食 (同上)	学校給食を通じた食育、地産地消の推進など
25	学校教育 (こども教育課*)	小中学校の教育について
26	就学前教育 (同上)	就学前教育について
27	子育て学習 (同上)	子育て学習について
28	香美町の歴史文化 (生涯学習課*)	町内にある歴史や文化を分かりやすく解説
29	生涯学習とふるさと教育 (同上)	生涯学習、ふるさと教育、社会教育の概要
30	人権を学ぶ (同上)	ワークショップにより、人権について考える
31	ラジオ体操、ウォーキング講座 (同上)	身近で継続できる体力づくり
32	オリエンテーリング (同上)	オリエンテーリングの講習、体験
33	在宅介護 (公立香住病院)	介護の心得と身体のお世話について

注) 担当部署で*があるものは町教育委員会部局

介護職員確保対策事業を行っています

介護職員として働く人を応援します！

●問い合わせ先 役場福祉課・各地域局

町では、介護サービスを必要とする人が充実した環境を得られるよう介護職員確保対策事業を行っています。

次のとおり、介護職員の雇用確保と資格取得のための助成金を交付していますので、ぜひご利用ください。

新たに介護職員として働く人に助成金を交付します！

町内の介護保険事業所で新たに介護職員として働く人に助成金を交付します。

●対象者

次の全てに該当する人

- ①平成29年4月1日～平成33年3月31日までに町内の事業所に新たに介護職員として就労した（する）人
- ②1年以上継続して就労している人（社会保険に加入し、勤務時間が週32時間以上）
- ③採用時の年齢が40歳以下の人
- ④申請時に町内に住所を有している人

※過去に町内の介護保険事業所に勤務したことがある人で、退職後3年を経過していない人は対象外

●助成金額

就労してから3年間、1年経過するとごとに助成金を交付します。

- ・1年経過：5万円
- ・2年経過：10万円
- ・3年経過：15万円

※採用時の年齢が25歳以下の人は右記の金額に5万円ずつ加算します。



▲浜上町長から就労助成金を受け取る新規就労者

資格取得を応援します！

既に介護職員として働いている人やこれから働こうとする人が、資格を取

得するために必要な研修受講料の一部を助成します。

●対象者

次の全てに該当する人

- ①申請時に対象研修終了後1年以内の人
- ②申請時に町内に住所を有している人
- ③町内の介護保険事業所に就労または就労予定の人
- ④受講費用について他の助成を受けていない人

●対象となる研修

- ・介護職員初任者研修
- ・介護福祉士実務者研修
- ・介護支援専門員実務研修
- ・介護支援専門員更新研修
- ・介護支援専門員再研修
- ・介護支援専門員研修課程
- ・主任介護支援専門員研修
- ・主任介護支援専門員更新研修

●助成金額

受講料（教材費含む）の2分の1以内（上限5万円）

パンフレットを作成しました！

「町内の介護保険施設で働きたい」という人を募集するため、「香美町介護スタッフ・ストーリー」を作成しました。

このパンフレットは、町内の介護保険事業で働く職員のインタビューや町の取組などを紹介しています。役場福祉課や各地域局でお配りしているほか、町HPで見ることができますので、是非ご覧ください。



▲香美町 介護スタッフ・ストーリーのパンフレット



▲パンフレット（町HP）のQRコード

児童を一時的にお預かりします

病児保育事業を始めました！

●問い合わせ先 町教育委員会こども教育課

病気のため、幼稚園・保育所などの集団生活が困難な児童を一時的にお預かりします。

●対象児童

- 次の全てに該当する児童
- 町内在住または町内の保育所、認定こども園、幼稚園に通所している児童
- 満1歳から小学校就学前の児童
- 症状の急変はないが、病気のために集団保育が困難な児童
- 保護者の就労などにより家庭での保育が困難な児童

●利用定員

2人

●利用時間

月～金曜日 午前8時～午後4時
受付：午前7時30分～午後4時15分

※当日の受付は午前診察終了までです。
※今年度は、金曜日の受診ができませんので、金曜日の利用については、前日までに受診してください。

●利用料金

1日2500円、半日1500円
(半日は4時間未満の利用の場合)

●休業日

土・日曜日、祝日、盆、年末年始

●申込方法

- ①仮予約
香住病院(0796・36・1166)に電話をしてください。病児保育室に転送し、仮予約を受け付けします。
- ②香住病院を受診
利用が可能な場合、医師の確認証を発行します。
- ③病児保育室でお預かりします。



▲病児保育室「おひさま」

●実施場所
公立香住病院
院2階
病児保育室
「おひさま」

町教育委員会からのお知らせ

学校閉庁日を実施します

●問い合わせ先 町教育委員会こども教育課

本年度から、町内小・中学校に加え、町内幼稚園でも、教職員の休暇取得を促進し、心身の健康の保持増進を図ることなどを目的として、お盆の期間(本年度は8月13日(月)～15日(水))を学校閉庁日(教職員が一斉に年次休暇等を取得し学校に勤務しない日)とします。

なお、使用申込みをした体育館・グラウンドなどの施設は従来どおり利用できます。また、学校閉庁日に各学校へ緊急に連絡する必要がある場合は、町教育委員会へご連絡ください。

「教職員の定時退勤日」「ノー部活デー」を実施しています

児童・生徒の生きる力を育み、学力の向上やいじめなどのさまざまな問題を解決していくためには、教職員が児童・生徒とじっくりと向き合う時間を確保することが重要です。

学校を取り巻く環境が大きく変化する中、平成28年度の調査では、県内の小・中学校教員の超過勤務時間は平均で3時間を超え、但馬地域においてはさらに県平均を20分以上上回っており、教員の時間的・精神的負担が増大して

いる状況にあります。

「教職員定時退勤日」「ノー部活デー」の取組は、県内すべての学校で取り組んでおり、本町でもこれらの取組により、教職員のワーク・ライフ・バランス(仕事と生活の調和)の実現を図り、全ての教職員が精神的なゆとりを持って、一人一人の児童・生徒に向き合うことのできる環境づくりを進めていきます。

- ①各学校で週1日を教職員定時退勤日として実施する。
- ②平日は、最低週1日は部活動を行わないこととする。
- ③土曜日・日曜日は、最低月2日は部活動を行わないこととする。ただし、競技会などにより部活動を行った場合は、平日に休養日(部活動を行わない日)を設ける。

被保険者証、限度額適用・標準負担額減額認定証などについて

後期高齢者医療制度のお知らせ

●問い合わせ先 役場健康課・各地域局

県後期高齢者医療広域連合事務局 TEL 078・326・2021

**被保険者証の更新時期は
8月1日（水）です！**

7月下旬に新しい被保険者証を送付します。8月1日（水）から新しい被保険者証を医療機関等の窓口で提示してください。

保険料の納付状況によっては、有効期間が短い被保険者証（短期被保険者証）を送付することがあります。保険料納付が困難な事情がある場合は早めに相談してください。

一部負担金の割合は、同一世帯内の被保険者の平成29年中の所得により算出された平成30年度の住民税課税所得と平成29年中の収入額をもとに計算しています。

なお、世帯状況の異動や所得の更正により、随時変更されることがあります。

限度額適用・標準負担額減額認定証（減額認定証）

減額認定証の更新時期も8月1日です。現在、減額認定証をお持ちで8月以降も引き続き対象となる人には、被

保険者証と一緒に新しい減額認定証を送付する予定です。

限度額適用認定証（限度額認定証）

平成30年8月から現役並み所得者の所得区分が細分化されることに伴い、「現役並み所得者Ⅰ・Ⅱ」に該当している人は、「限度額適用認定証」を医療機関などの窓口で被保険者証とともに提示することで、医療機関などごとに1カ月間の窓口での支払いが、外来・入院とも区分に応じた限度額までとなります（柔道整復、鍼灸、あんまマッサージの施術などは除く）。入院などで自己負担額が上表の限度額を超える場合は、限度額認定証が必要となりますので、町の担当窓口申請してください。

医療費の一部負担金の割合と自己負担限度額など

平成30年8月から現役並み所得者の所得区分を細分化した上で限度額が見直されます。

▼平成30年8月以降の医療費の一部負担金の割合と自己負担限度額など

所得区分	一部負担金の割合	自己負担限度額（月額）		入院時の食事代の標準負担額（1食当たり）
		外来（個人ごと）	外来+入院（世帯単位）	
現役並み所得者	Ⅲ	同一世帯に、住民税課税所得 690 万円以上の後期高齢者医療の被保険者がいる人 ^{※2}		460 円 ^{※4}
	Ⅱ	同一世帯に、住民税課税所得 380 万円以上の後期高齢者医療の被保険者がいる人 ^{※1, 2}		
	Ⅰ	同一世帯に、住民税課税所得 145 万円以上の後期高齢者医療の被保険者がいる人 ^{※1, 2}		
一般		18,000 円 (年間上限 144,000 円)	57,600 円 [多数回 44,400 円] ^{※3}	
低所得者	Ⅱ	世帯員全員が住民税非課税である人		210 円 [160 円] ^{※5}
	Ⅰ	世帯員全員が住民税非課税であって、かつ各所得（公的年金等控除額は 80 万円として計算）が 0 円の人 老齢福祉年金の受給者		100 円

※1 ただし、次のいずれかに該当する場合は、町の担当窓口申請することにより「一般」の区分になります。なお、対象となる可能性がある人には申請書を送付しています。

・同一世帯の被保険者が 1 人 ⇒ ① 被保険者の前年の収入額が 383 万円未満、または② 同一世帯に 70 歳以上 75 歳未満の人がおり、被保険者と 70 歳以上 75 歳未満の方全員の前年の収入合計額が 520 万円未満の場合

・同一世帯に被保険者が 2 人以上 ⇒ 被保険者全員の前年の収入合計額が 520 万円未満の場合

※2 昭和 20 年 1 月 2 日以降生まれの被保険者がいる世帯は、住民税課税所得額 145 万円以上であっても、被保険者全員の基礎控除（33 万円）後の総所得金額などの合計額が 210 万円以下であれば、1 割負担となります。

※3 過去 12 か月以内に 3 回以上、高額療養費の支給がある場合は、4 回目以降は多数回の自己負担限度額となります（外来（個人ごと）による高額療養費の支給及び後期高齢者医療制度以外での高額療養費の支給は、この回数に含まれません）。

※4 指定難病患者の方は 260 円です。精神病床へ平成 27 年 4 月 1 日以前から平成 28 年 4 月 1 日まで継続して入院されていた人で、引き続き何らかの病床に入院されている人は、当分の間 260 円に据え置かれます。

※5 過去 12 か月の入院日数（低所得Ⅱの認定を受けていた期間）が 90 日を超える場合は、91 日目からの額（160 円）。申請が必要。

平成30年度 国民健康保険税の税率が決まりました

税率などの決定と税額の軽減措置

●問い合わせ先 役場税務課・各地域局

◇税率などの決定

平成30年度の国民健康保険（国保）の税率が表1のとおり決定しました。なお、課税限度額はそれぞれ次のとおりとなります。

- ① 医療費給付費分：58万円
 - ② 後期高齢者支援金分：19万円
 - ③ 介護納付金分：16万円
- また、資産割額は廃止となりました。

◇税額の算定方法

国保税は国保加入者の年齢により算定方法が異なります。

- ▼ 40歳未満：①+②
 - ▼ 40歳以上65歳未満：①+②+③
 - ▼ 65歳以上75歳未満：①+②
- （介護保険料は別に賦課）

◇税額の軽減

世帯主（擬制世帯主を含む）およびその世帯の国保加入者の平成29年中の所得の合計が基準以下の場合、均等割額と平等割額が軽減されます（表2）。ただし、この措置を受けるためには、所得税の確定申告または町県民税の申告が必要です。

（表1）平成30年度 国保税 税率表

区分	① 医療給付費分	② 後期高齢者支援金分	③ 介護納付金分
所得割	5.05%	2.58%	2.58%
均等割	17,680円	8,670円	11,580円
平等割	14,200円	7,000円	6,180円
課税限度額	58万円	19万円	16万円

<区分ごとの算出方法>

- ・所得割額 = (平成29年中の総所得金額など - 基礎控除額 33万円) × 税率
- ・均等割額 = 国保加入者1人にかかる定額
- ・平等割額 = 国保加入世帯にかかる定額

（表2）所得による軽減割合

基準所得	軽減割合
33万円	7割
33万円 + (被保険者数 + 特定同一世帯所属者数*) × 275,000円	5割
33万円 + (被保険者数 + 特定同一世帯所属者数*) × 500,000円	2割

*特定同一世帯所属者とは…

国保から後期高齢者医療制度に移行し継続して同じ国保世帯にいる人

更新手続きを受け付けています

特定医療費（指定難病）医療受給者証・小児慢性特定疾病医療受給者証

●問い合わせ（申請）先 豊岡健康福祉事務所地域保健課

TEL 0796・26・3662

特定医療費（指定難病）受給者証および小児慢性特定疾病医療受給者証の更新申請を希望する人は、次のとおり手続きを行ってください。

●対象者

有効期間が本年9月30日までの受給者証をお持ちの人で、10月1日以降も引き続き受給者証の交付を希望する人（小児慢性特定疾病医療受給者証については10月1日時点で満20歳未満の人）

●申請書類

マイナンバーの提出により一部省略できる書類がありますが、書類を省略できない場合もあります。詳しくは申請窓口へお問合せください。

●申請受付期限

- ① マイナンバーを提出（住民票など必要書類を省略）する場合
 - ・ 特定医療費（指定難病）医療受給者証：7月27日（金）まで
 - ・ 小児慢性特定疾病医療受給者証：8月10日（金）まで
- ② 必要書類を省略なく提出する場合

- ・ 特定医療費（指定難病）医療受給者証：8月10日（金）まで
- ・ 小児慢性特定疾病医療受給者証：8月24日（金）まで

※9月28日（金）まで更新申請の手続きは可能ですが、新しい受給者証の発送は、10月1日以降となります。更新手続きの案内を各受給者宛に送ります。案内が届かない場合は、必ず申請窓口へご連絡ください。

●申請先

豊岡健康福祉事務所または新温泉健康福祉事務所
 ※新温泉健康福祉事務所での受付は、7月24日（火）、7月31日（火）のみです。



本人確認の身分証明書としても使用できません

マイナンバーカードを取得しませんか

●問い合わせ先 役場町民課・各地域局

マイナンバーカードは個人番号を証明するだけでなく、本人確認の際の身分証明書としても使用できる便利なカードです。

また税の電子申告（e-tax）などのサービスにも使用でき、交付手数料は無料です。

申請方法について

①郵便による申請
通知カードに付属の「交付申請書」部分を切り離して、必要事項を記入し、顔写真を貼り付けて、申請書送付用封筒

に入れて送付してください。

※通知カードが届いた際に同封されていた申請書送付用封筒の有効期限が、平成29年10月4日までとなつていますが、平成31年5月31日まで延長されていますので、そのまま使用できます。

②スマートフォンから

交付申請書のQRコードをスマートフォンで読み取り、申請用サイトにアクセスしてください。その後、案内に従って必要事項を入力し、顔写真を添付して送信してください。
※PCからでも申請できます。



③まちなかの証明用写真機から

申請可能な証明用写真機に、交付申請書を持参し、タッチパネルから「個人番号カード申請」を選択。撮影用のお金を入れて、交付申請書のQRコードをバーコードリーダーにかざし、画面の案内に従って必要事項を入力し、顔写真を撮影して送信してください。

※交付申請書に記載されている氏名、住所などに変更がある場合や、交付申請書を紛失された場合は役場町民課または各地域局にご連絡ください。

受取方法について

①交付日時などをお知らせする「交付通知書」を申請者の住所に送付します。

②交付通知書、通知カード、本人確認書類（運転免許証など）、住基カード（お持ちの人のみ）をご持参のうえ、役場町民課または各地域局へ必ず申請者本人がお越しください。

③窓口で本人確認、暗証番号の設定をしてカードを交付します。
※15歳未満の人は保護者などが同行してください。

代理受領について

※受け取り時間は平日の午前8時30分～午後5時15分までです。（予約により時間外交付も可能）

マイナンバーカードは身分証明になる大切なカードですので、ご本人に受け取りをお願いしていますが、長期入院（入所）や身体の障害（歩行が困難）などのやむを得ない理由がある場合に限り、代理人にカードの受け取りを委任することができます。

▲個人番号カード交付申請書（表面）

▲個人番号カード（表面）

自分の命は自分で守る

水の事故に注意しましょう

●問い合わせ先 町教育委員会生涯学習課

もうすぐ、楽しい夏休みです。夏休みになると、子どもたちが海や川で遊ぶ機会が増えてきます。

毎年、「水の事故で命を落とす」という痛ましいニュースを耳にします。しかし、子どもたちを水から遠ざけるだけでは、悲しい水の事故を防ぐことはできません。

大切なことは、水の怖さを子どもたち自身が理解することです。海や川と遊び、自然を学び、水の事故から子どもたちを守りましょう。

全国の発生状況と特徴

平成29年夏期（7～8月の2カ月）における水難は、表のとおりです。
 ※子どもとは中学生以下をいう。
 ※子どもの発生件数は、水難者が子どもだけの場合をいう。

主な特徴は次のとおりです。

●年齢層別
 水難者647人に対し、子どもは130人（20・1％）でした。

●場所別・行為別
 水難者647人に対し、発生した場

▼平成29年夏期の水難発生状況

	総数	子ども*
発生件数	511件	83件
水難者	647人	130人
うち死者・行方不明者	248人	14人
負傷者	125人	35人
無事救出	274人	81人

所別にみると

- ・海 377人（58・3％）
- ・河川 192人（29・7％）
- ・水遊び 147人（22・7％）
- ・水泳 127人（19・6％）
- ・死者・行方不明者248人に対し、発生した場所別にみると

- ・海 145人（58・5％）
- ・魚とり・釣り 67人（27・0％）
- ・水遊び 45人（18・1％）
- ・水泳 23人（9・3％）
- ・その他 17人（6・9％）
- ・通行中 23人（9・3％）
- ・作業中 17人（6・9％）

引用 平成29年夏期における水難の概況
 （警察庁生活安全局地域課）

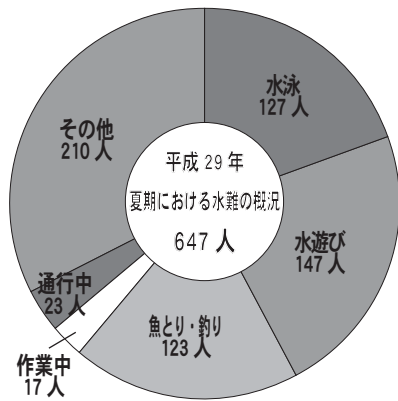

▲行為別の水難者数

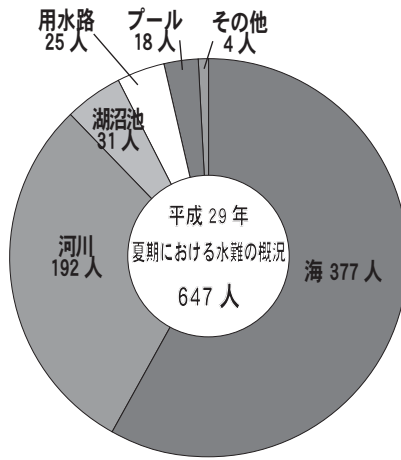

▲場所別の水難者数

水難の防止対策

水難を未然に防ぐため、次の点に注意しましょう。

●危険個所を把握しましょう

魚とり・釣りでは、転落などの恐れがある場所、水泳や水遊びでは、水（海）藻が繁茂している場所、水温の変化や水流の激しい場所、深みのある場所などの危険個所を事前に把握して、近づかないようにしましょう。

●的確な状況判断をしましょう

風雨、落雷などの天候不良時、河川の増水など水難の恐れが高いときには、釣りや水泳を行わないようにしましょう。体調が悪いとき、飲酒したときなどは、海や河川に入らないようにしましょう。

●ライフジャケットを活用しましょう

釣りやボートなどで水辺に行くときは、必ずライフジャケットを着用しましょう。

●保護者などが付き添いましょう

子どもの水難防止のため、子ども1人では水遊びなどをさせず、幼児や泳げない子どもには、必ずライフジャケットを着用させ、保護者が付き添うなどして、目を離さないようにしましょう。

地域に学ぶ

「トライやる・ウィーク」

●問い合わせ先 町教育委員会こども教育課

6月4日(月)から8日(金)までの5日間、町内4中学校の2年生156人が、町内の74事業所で多くの指導ボランティアの皆さんにご協力、ご支援をいただきながら社会体験活動に臨みました。それぞれの事業所で仕事を体験し、働くことの大変さとともに人としての生き方や感謝の心など、たくさんを学ぶことができました。

生徒の受け入れにご協力をいただいた事業所の皆さん、指導に当たっていただいた指導ボランティアの皆さん、また期間中、生徒に温かい励ましのお声掛けをいただいた多くの町民の皆さんに心より感謝申し上げます。

※イラストは香美町役場で体験活動をした榎梨緒奈さんが描いてくれました。

トライやる・ウィーク

香住第一中学校
香住第二中学校
村岡中学校
小代中学校

実施中
香美町



トライやる・ウィーク

実施中
香美町



①ノルディックウォークをしました(香住B&G海洋センター) ②本のPOPを作りました(白鳩書房) ③行政放送をしました(香美町役場) ④下浜足跡化石の勉強をしました(ジオパークと海の文化館) ⑤⑥ケーキやパンを作りました(マロニエ村岡店) ⑦チェンソーで木を切りました(北但西部森林組合) ⑧⑨きれいに館内の掃除をしました(ふれあい温泉おじろん) ⑩⑪⑫園児と一緒にこいのぼりを作りました(小代認定こども園) ⑬梨の袋かけをしました(丸宮農園) ⑭⑮本を読んだり工作をしたりしました(佐津幼稚園) ⑯製水槽の蓋を掃除しました(但馬漁業協同組合) ⑰巡視艇こまゆきの操船を教えてくださいました(香住海上保安署) ⑱車の解体作業をしました(川戸自動車工業㈱)

けんこう広場

● 問い合わせ先 役場健康課

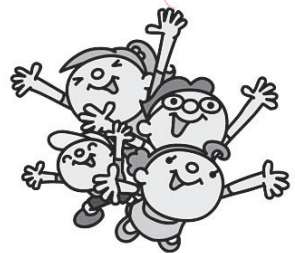

平成30年度香美町健康スローガン 早おき早ね朝ごはん こまめに動いて 健口生活【口腔編】

町では健康スローガンを定め、健康づくりを進めています。健康スローガンの「健口生活」は「口腔ケアを実践する」ことを目標としています。

口腔ケアとは、口腔清掃と口腔機能の維持・向上のことをいいます。

お口の中の健康は生活習慣病と関係があるといわれています。特に歯周病と糖尿病には相互関係があり、歯周病がひどいと糖尿病の薬が効きにくくなるため悪化します。また、糖尿病が悪化すると歯周病が重症化します。

特に高齢者はかむ力や飲み込む力の低下を予防するためにも、次の口腔ケアを実践し、お口の健康から全身の健康につながっていきましょう。

口腔清掃のポイント

自分で行う毎日の歯磨きのセルフケアと歯科医師や歯科衛生士による定期

的なメンテナンスのプロフェッショナルケアを取り入れましょう。

● セルフケアとは

① 毎食後の歯磨きを習慣にしましょう。就寝時は唾液の分泌量が減るため、お口の中が不衛生になります。就寝前は必ず時間をかけて歯磨きをしましょう。

【磨き方】

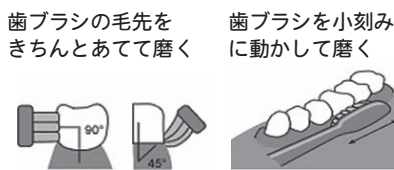

力が入り過ぎないように、歯ブラシは鉛筆持ちにしましょう。



② 歯と歯の間の汚れは、歯ブラシだけでは取れません。糸ようじや歯間ブラシを使いましょう。

● プロフェッショナルケアとは

かかりつけ歯科医を持ち、一年に一回は定期健診を受け、歯磨き指導や歯の掃除してもらいましょう。また、歯周病の早期発見と予防のために歯周病検診を受けましょう。歯周病検診は、町ぐるみ総合健診で無料受診できます。

口腔機能の維持・向上のポイント

① お口の体操は毎日行いましょう。

お口の体操（あいうべ体操）をすることで、顔が引き締まり表情も豊かになります。また、唾液がたくさん出て、虫歯や歯周病、口臭予防にもなります。

食事前にと飲み込みがしやすくなります。時間のない人は、入浴中や髪を乾かしているときなどに「ながら体操」で行うと続けやすいです。

【あいうべ体操】

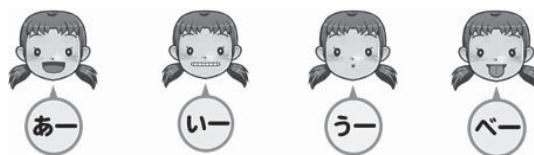

「あー」「いー」「うー」「べー」を1セットとして、1日30セットを目安にしっかり口を大きく動かしましょう。慣れるまでは一度にしないで、1日2～3回にわけて行ったほうが続けやすいです。＊顎関節症や口を開けると顎が痛む人は、回数を減らすか、「いー」「うー」のみを繰り返してください。

② しっかりよくかんで食べましょう。

よくかむために、かみ応えのある食材（ごぼうやれんこんなどの根菜類や切干大根、豆類、小魚、するめなど）を食事に取り入れ、30回を目安にかみましょう。よくかむことで、お口の周りの筋力がつき、かみやすく飲み込みもしやすくなります。また、肥満や認知症の予防にもなり、子どもは顎の骨や口の筋肉が発達し、歯並びやかみ合わせがよくなります。

家族みんなで口腔ケアに取り組み、健康家族を目指しましょう。

香美町 ならではの 教育の挑戦

●問い合わせ先 町教育委員会生涯学習課

2021年「ワールドマスターズゲームズ」が香美町にやってくる！

ワールドマスターズゲームズは4年に1度開催される大会で、オリンピックのような厳しい代表選考会はなく、30才以上のスポーツ愛好家であれば誰でも参加できる生涯スポーツの世界大会です。参加選手は世界150カ国、50,000人を目標とし、2019年のラクビーワールドカップ、2020年の東京オリンピックとともに国際スポーツ大会が3年続く「ゴールデンイヤーズ」に名を連ねるビッグイベントになっています。

ワールドマスターズゲームズの醍醐味は、引退したプロ選手など元一流アスリートと競技を始めたばかりの人など、競技場と客席に分かれていた双方が同じスタートラインに立って純粋にスポーツを楽しむことができることです。

前回のニュージーランド大会では水泳メダリストの鈴木大地さんが10kmマラソンに出たり、元プロ野球選手が野球とゴルフをしたり、インドの101才の女性が砲丸投げに出場したりして、話題を呼びました。

2021年に開催されるワールドマスターズゲームズは、アジアで初開催となり、本町ではオリエンテーリングが行われます。

オリエンテーリングとは、地図とコンパスを使い、山の中に設置された複数のポイントをいかに早く回るかのタイムを競うスポーツです。元々はノルウェーで軍のトレーニングとして行われたのが発祥と言われ、地図を見て自由に走るコースを決めるのも特徴の1つとなっています。

スポーツは、学生時代に体育の授業などで親しんできましたが、いつしかプロ野球や相撲など観戦を楽しむ「見るもの」に変わってきた人が多いのではないのでしょうか。

身近に行われる世界大会を機会に、スポーツを「見るもの」から「するもの」として世界のスポーツ愛好家と一緒に家族や職場の仲間とオリエンテーリングに出場してみませんか。

オリエンテーリングの出前講座も開設していますので是非ご活用ください。

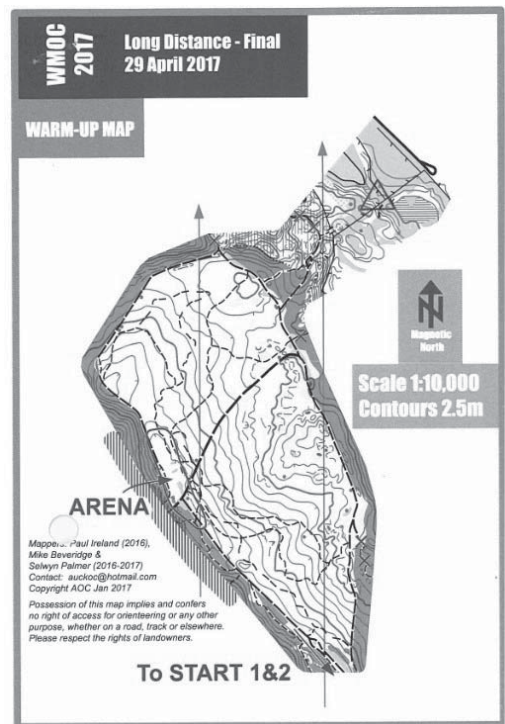

▲前回大会で使用されたオリエンテーリングの地図



▲大会で 사용되는コンパス



▲山の中に設置されたポイント



▲世界各国から参加した前回大会の様子



第16話

皆さん、こんにちは。香美町地域おこし協力隊の河田愛です。

この町に移住し、「最も美しい村香美町小代」事務局での活動も9カ月が経ちました。

今年の2月頃から、小代区の皆さんを中心に参加していただいた「5万人の写真展」は、5月末に皆さんの写真を会場に送り出すことができました。撮影やワークショップだけでなく、見えないところで力を貸していただいた皆さんのおかげで、ここまでこぎつけることができました。本当にありがとうございます。

皆さんの思いが詰まった写真は、7月13日〜18日まで、東京ミッドタウン（東京都港区）で展示されますが、皆さんに見ていただくことはなかなか難しいので、何とかして、会場の様子を皆さんにお届けできないかと現在考え

ています。

また、会場から戻ってきた写真を今年の秋ごろには、皆さんに見ていただけるよう展示方法などを検討しています。この広報が発行される頃に、具体的な内容が報告できればと思っています。

そして、新しい目線からこの町の美しさを切り取り、多くの人に知ってもらえるようドローンの操縦資格を取得しました。ドローンの映像を通して、インバウンドにも、これまで以上に広い発信をしていきたいと思っております。今年、この町に来て初めての夏になります。美しくきらめく海と山を思う存分楽しみたいと思います。



▲ワークショップで説明をする河田隊員

ojiro_sky



防災の部屋

●問い合わせ先 役場防災安全課

役場が放送している行政放送の放送内容を確認することができます！

これまで、防災行政無線戸別受信機は、火災などの緊急放送と各区・自治区による放送を自動的に録音していました。

これからは、役場が放送している火・木・土曜日の朝（6時40分）と夜（19時30分）に放送している行政放送も自動的に録音します。

放送内容を次の操作で確認することができます。

●再生について

戸別受信機の「再生」ボタンを押すと録音された放送を確認することができます。

一番新しい放送から順に連続で再生されます。再生中に「再生」または「再生/次へ」ボタンを押せば、次の放送を確認することができます。

行政放送の放送中には、再生することはできません。また、再生中に放送を受信した場合は、放送が優先されます。

●停止について

再生を止める場合は、「再生」ボタンを長押しするか、「緊急解除/停止」ボタンを押してください。

●録音時間について

録音時間は最大で8件、または最長で40分間の放送を録音することができます。最大録音時間を超えると一番古い放送から順に上書き消去されます。

●香住区の防災行政無線デジタル化整備について

今年度から来年度にかけて、香住区内のアナログ方式の防災行政無線設備をデジタル方式に整備します。香住区内の各世帯や事業所に配布している戸別受信機も新しい戸別受信機になります。

詳細が決まり次第改めてお知らせします。



「再生」ボタンを押すと放送内容を確認することができます



地域包括ケアシステム 「介護予防編」

●「地域包括ケア」をご存じですか
地域包括ケアシステムは、高齢者が住み慣れた地域で自分らしい人生を全うできる社会を目指しています。たとえ介護が必要な状態となっても、暮らしにくさの軽減や解消を図るために必要な医療・介護・予防・住まい・生活支援を、地域全体で切れ目なく一体的に提供できる環境を整えようとするものです。

●香美町の今と未来
本町の高齢化率は現在、県下第2位です。高齢者人口は徐々に減りつつあるものの、15歳〜64歳の就労人口はそれ以上に減少し、介護が必要になったときの「担い手

不足」が懸念されています。そこで、町では次の体制づくりに取組めます。
▼介護が必要な人：必要な福祉・介護サービスの利用と、リハビリテーションなどを利用し、今ある能力の維持向上。
▼虚弱な人：できないことへの支援と、できていることの継続や改善可能な部分への支援。
▼元気な人：介護予防と健康の保持増進。

町民の皆さんは、「運動」「栄養」「社会参加」という元気の秘訣を生活の中に生かし、「役割や仕事をもつこと」が重要です。地域住民同士の「お互いさま」の助け合い活動や地域のつどい場などで運動に取組むなど、介護を必要としない心身機能の維持向上に努めてください。

●地域の元気体操サークル
元気体操サークルとは、地区の会館や個人の自宅、車庫などを活用して、週に1回ほど、年齢や心身の状況に関わらず参加できる住民主体のつどい場です。現在、町内の約30カ所で開催され、人とのつながりや体力向上を通じた健康増進の機会が広がっています。皆さんもお友達と楽しく体操サークルに取組んでみませんか？

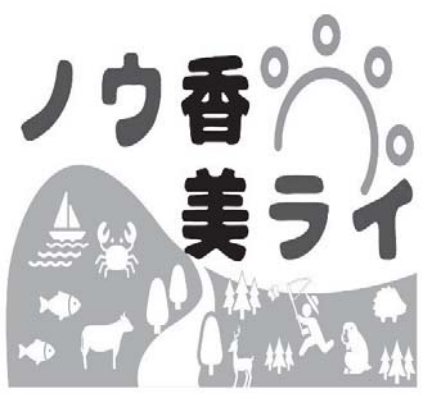

●問い合わせ先 役場農林水産課

新品種「なしおとめ」が 8月にデビューします！

新品種「なしおとめ」は、兵庫県が初めて育成した新しい梨です。平成27年度から町内の梨農家が生産を始め、8月中旬から販売を開始します。



なしおとめの特徴は、
①糖度が12〜13度と高い
②なめらかな舌ざわりでみずみずしい
③やや洋ナシの印象を醸す芳醇な香りと、さっぱりとした上品な甘味
④プロの料理人も認めるおいしさで、新たな梨ブランドとして期待
生産量はまだ少ないですが、ファーマーズマーケット「たじま」で数量限定で販売を行う予定です。



詳しくは、JA たじま 香住営農生活センター (TEL 0796・36・4475) へお問い合わせください。
■地産地消とふれあいの場所
「オジロの朝市」

活動を休止していた「オジロの朝市」ですが、復活を望む多くの声や約20年に渡り続けてきた「火」を消さないために、一昨年からの復活しています
まだ手探りではありますが、地産地消を目指し、「地域住民とのふれあい」をモットーに年8回の活動を行っています。

小代区内で栽培、収穫された旬の野菜や地元で採れた山菜や作物などの加工品を販売していますので、ぜひお立ち寄りください。



◇開催日 (7月以降)
7月15日 (日) 午前7時30分〜
8月11日 (土) 午前7時30分〜
9月16日 (日) 午前7時30分〜
10月21日 (日) 午前8時〜
11月18日 (日) 午前8時〜
12月23日 (日) 午前8時〜
◇開催場所
小代地域局前駐車場



ごみの分別の問い合わせ事例を紹介します

本町では、平成26年10月から現行の分別区分に変更し、ごみの減量化・資源化を進めてきました。

また、適正な分別ができるよう、「ごみの分け方・出し方ハンドブック」を全戸配布しています。

しかし、ごみの出し方について、多くの問い合わせがあります。そこで、今回はよくあるお問い合わせについて回答します。

●粗大ごみの出し方について

ハンドブックに粗大ごみと書いてあるものは、粗大ごみとして出してください。

袋に入る大きさのものは、燃やさないごみ袋に入

れて、粗大ごみの日に出してください。ハンドブックに「燃やすごみ」「燃やさないごみ」と書いてあるものでも、袋に入らなければ、シールを貼って粗大ごみとして出してください。

●粗大ごみと蛍光灯は同じごみ袋に入れても大丈夫ですか？

蛍光灯は水銀が含まれているため、粗大ごみとは別の燃やさないごみ袋に入れて出してください。

なお、白熱電球やLED電球は「燃やさないごみ」ですので、他の燃やさないごみと同じ袋に入れて出していただいてもかまいません。

●お菓子のカンはどうやって出したら良いですか？

1辺が20cmを超えるカンは「燃やさないごみ」で出してください。それ以下のものは、カン・ビンの日に出してください。



▲1辺が20cmを超える缶は燃やさないごみです。



消費生活相談

賢い消費者になりましょう！

人を紹介すれば収入になる？

～先輩から勧められた「もうけ話」～

【事例】

大学のサークルで知り合った先輩から「もうけ話がある」と誘われ、株の投資ソフトの購入を勧められた。

その後、先輩の知人が現れ、「人を紹介しただけで8万円が自分に入る」と言われ、さらに「あなただけ特別に240万円の商品を買半額にする。そのうえ半額を会社が負担するので、残りの60万円だけを支払ってほしい」と勧誘された。

お金がないと断ると「消費者金融から借りるように」と、付き添われて言われるがまま、会社員だと身分を偽って60万円を借りてしまった。

1人も紹介できないし、やめたい。

【ひとことアドバイス】

- ◆投資ソフトを購入したうえで、その商品を販売する商法です。人を紹介しただけで収入を得ることのできる「もうけ話」はありません。
- ◆大学生や新社会人になると行動範囲が広がり、言葉巧みに勧誘されたり、SNSで知り合った友人に呼び出されたりして、トラブルに巻き込まれるケースがあります。
- ◆自分自身も勧誘する側になり、人間関係を壊し、金銭トラブルに陥ることになります。
- ◆「もうけ話」をうのみにせず、必要のない契約はきっぱりと断りましょう。

相談は
こちらへ...

役場消費生活センター（町民課内）
TEL 0796・36・1941（直通）
たじま消費者ホットライン
TEL 0796・23・1999
※相談無料で秘密は厳守!!

俳句講座 選者 栃下 喜幸

梅雨晴や思い叶いて伊根の旅

池内 綾子

浜そぞろ舟屋抜けける風涼し

岸本文枝

梅雨晴の舟屋めぐりて五七五

正垣 博子

早乙女や水面に映えし棚田かな

田 渕もとえ

舟屋きて青海原のきらきらと

森しず子

大屋根に見る整列夏かもめ

森 道子

大屋根に 一列に並ぶ夏カモメ

山本 田鶴子

鮎くれし川の匂ひをつけしまま

選者

(掲載は氏名の五十音順)

短歌講座 選者 有本 俱子

大地震の安否のメールの返信は「大丈夫」

有本さやか

とう枇杷の実甘し

池田 惠子

ひろがれる柿の青葉のさやさやと保育園児

のお散歩通る

鉢植えの大菊三本陽を受けてすくっと立ち

岡本 弘子

をり花の開けば

父の日に娘より届きし袋二個夫の好みの焼

耐二本

岡田 美栄子

短歌詠めば友達もでき話題あり合同歌会に

会えるも楽しみ

田中 富美子

山里にハマナスの花さかり咲けば町の合併

の日のしのばれぬ

村瀬 トシ

杖突きつ橋渡る老夫婦互に労りつ風に吹か

るる

吉村 栄子

藤過ぎて山法師咲く山となれど寂しくてな

らず君失いて

選者

表彰受賞者

(順不同・敬称略)

おめでとうございます

●香住高校ボート部(香住区矢田)

第62回兵庫県高等学校総合体育

大会 ボート競技大会 男子舵手

付きクオドルブル 第1位

7月26日から開会する平成30年

度全国高等学校総合体育大会に兵

庫県代表として出場します。

今西脩(しゅう)大主将は「県代表として

他校のクルーの気持ちを背負い全

力で漕ぎたい」と意気込みを語っ

てくれました。



▲浜上町長を表敬訪問した香住高校ボート部の皆さん

●田渕和正(小代区大谷)

近畿行政相談委員連合協議会会長表彰

■編集後記■

町内7カ所の海水浴場の海開きが行われ、本格的な夏の季節となりました。

今月の表紙は、村岡小学校であいさつ運動を行う村岡高校の生徒の皆さんです。

町教育委員会では、3つの町民運動の1つとして「あいさつ」を掲げ、毎月第1月曜日の町民運動の日にあいさつ運動を行っています。

この日は、村岡高校の生徒のほかに村岡小学校のPTAや町教育委員会の職員などもあり、あいさつ運動を行いました。

地域の大人が地域の子どもたちを育てる。「あいさつはコミュニケーションの基本」と言われています。あいさつをきっかけに地域のつながりが深まるといいですね。

(木)

あかちゃんがうまれました

※このコーナーは、5.21～6.20の届出分の内、承諾を得た人のみ掲載しています（敬称略）。

行政区	氏名	性別	保護者	出生日

この記事につきましては、関係者の皆さんにホームページ上での公開承諾を得ておりませんので、個人情報保護によりホームページ上での掲載を控えさせていただきます。

お悔やみ申し上げます

※このコーナーは、5.21～6.20の届出分の内、承諾を得た人のみ掲載しています（敬称略）。

行政区	氏名	性別	死亡日

この記事につきましては、関係者の皆さんにホームページ上での公開承諾を得ておりませんので、個人情報保護によりホームページ上での掲載を控えさせていただきます。

求人情報

●お問い合わせ先
ハローワーク香住 TEL0796・36・0136
(平成30年6月20日現在、順不同)

<フルタイム>				
職種	事業所名	勤務地など	年齢	人数
販売・店舗運営	㈱コメリ	香住区香住	35以下	2
顧客管理	㈱777・スタイル（㈱みなと銀行香住支店）	香住区香住	不問	1
自動車整備工	㈱出石モータース	小代区域山	不問	3
タクシー乗務	日本交通㈱	香住区香住	18以上	3
食品売場	㈱さとうフレッシュフロンティア	香住区香住	59以下	2
自動車整備士	川戸自動車工業㈱	香住区香住	不問	1
建築施工技術者	寅中村組	香住区香住	18以上	1
販売・配達	㈱伊藤梅商店	香住区若松	不問	1
縫製オペレーター他	デサントアパレル㈱村岡工場	村岡区高井	18以上	2
機械オペレーター	美岡工業㈱	村岡区入江	18以上	1
土木作業	㈱西山工務店	香住区森	18～40	2
水産加工	マルカツ水産㈱	香住区隼人他	不問	1
フロント事務	㈱三七十	香住区境	18以上	1
管工事技術者			18以上	1
電気工事士見習			18～35	2
設計・営業補助	㈱西本設備	香住区森	18～40	1
電気技術者			59以下	1
配管工見習			18～35	2
食品製造	香住食研㈱	香住区下岡	18～40	2
現場作業	㈱ワタナベマリンサービス	香住区香住	18以上	1
調理師	㈱香住観光公社（ファミリー今子浦）	香住区境	18以上	1
つくだに製造加工	㈱日本海フーズ	香住区境	18以上	2
一般事務			18以上	1
調理	㈱味さい	香住区香住	18以上	2
作業	入江精密工業㈱	村岡区高井	18以上	1
裁断工	㈱ライフアート	香住区森	不問	1
機械オペレーター	ヨシオカテクノ㈱	村岡区入江	18以上	2
調理業務	㈱ヤマニ水産	香住区香住	不問	1
施設管理	㈱ユースランド	村岡区中大谷	35以下	2

<パートタイム>				
職種	事業所名	勤務地など	年齢	人数
訪問介護	たじま農業協同組合	町内	不問	2
グループホームの世話人	(福)兵庫県社会福祉事業団出石精和園	町内	18以上	1
販売	㈱ナカケー	村岡区大糠	不問	2
事務	㈱三七十	香住区境	不問	1
フロント事務			不問	1
工場作業	㈱入江産業	村岡区村岡	不問	1
ホールスタッフ	㈱香住観光公社（ファミリー今子浦）	香住区境	不問	2
調理	㈱味さい	香住区香住	不問	2
接客	㈱香住観光旅館丸世井	香住区香住	不問	2
旅館・客室係	夕香楼しょう和	香住区七日市	不問	3
食品レジ			不問	3
食品売場	フレッシュバザール香住パーク店	香住区香住	不問	1
食品レジ	ミニフレッシュ香住店	香住区香住	18以上	1
病院給食調理補助	㈱メフォス西日本事業部山陰営業所	公立香住病院	69以下	2

まちのうごき

(平成30年6月1日現在)

人口	17,986人	(-19)
男	8,578人	(-10)
女	9,408人	(-9)
世帯数	6,628世帯	(-10)
	()内は前月比	

世界オリエンテーリングデイ

5月23日、小代小学校



▲オリエンテーリングを体験する児童の皆さん

ワールドマスタースゲームズ 2021 関西の周知と気運の向上を図ろうと、小代小学校4年生と6年生がオリエンテーリング体験会を行いました。

町教育委員会の担当者から、オリエンテーリングの歴史や競技内容を聞いた後、体育館に設置されたコースで実際に体験しました。

初めてオリエンテーリングをした6年生の穴田寛人くんは「地図の見方が難しかったけど楽しかった。またやってみたいです」と語ってくれました。

第7回初級バーベキューインストラクター検定

5月26日、KAN-ICHI



▲手軽においしく楽しめるバーベキューを説明する下城会長(右から3人目)

バーベキューを手軽においしく楽しんでもらおうと「第7回初級バーベキューインストラクター検定」が行われました。

県内外から参加した22人の受講生は、座学やデモンストレーションで2種類の炭の使い分けやステーキを上手に焼く方法などを学びました。

日本バーベキュー協会の下城民夫会長は「バーベキューはコミュニケーションツールの一つ。スマートバーベキューを楽しんでほしい」と参加者に呼び掛けていました。

鮎の放流

5月15日、矢田川河川敷



▲鮎の稚魚を放流する児童の皆さん

6月1日のアユ漁の解禁を前に、地元の漁業資源を守ろうと矢田川漁業協同組合が「アユの放流」を行いました。

青葉保育園園児と香住小学校3年生などが参加し、矢田川漁業協同組合が用意した稚魚と香住高校海洋科学科の生徒が育てた稚魚を放流しました。

香住小学校3年生の芳山正清くんは「小さいアユが川の上流に上っていくのがすごい。大きくなるのが楽しみです」と語ってくれました。

うわのツツジまつり

5月20日、兎和野高原グリーン広場



▲金管バンド演奏をする村岡少年少女音楽隊の皆さん

オレンジ色のレンゲツツジの咲く兎和野高原の素晴らしいさを体感してもらおうと「うわのツツジまつり」が開催されました。

村岡少年少女音楽隊による金管バンド演奏や石窯焼きピザなどのじげのグルメコーナー、森の遊び体験コーナーなどで来場者は楽しみました。

オリエンテーリング体験をした上田悠太くん(7歳)は「番号を探すのが楽しかった。たくさん走って疲れたけど、またやってみたいです」と語ってくれました。

第26回みかた残酷マラソン全国大会

6月10日、小代区内



▲コースの最高地点で声援を送る町民とそれに応えるランナーの皆さん

全長24km、最大標高差408.7mのカーブと起伏の激しいコースに挑戦する「第26回みかた残酷マラソン全国大会」が開催され、北は北海道から南は鹿児島までの2,717人のランナーが、沿道での声援を受けながら小代区内を走りました。

コースの最高地点である吉滝キャンプ場で声援を送っていた小林芽生くん(9歳)は「ランナーの皆さんに最後まで頑張ってもらいたいという気持ちで応援しました」と語ってくれました。

JICA ボランティア派遣表敬訪問

6月15日、役場本庁舎

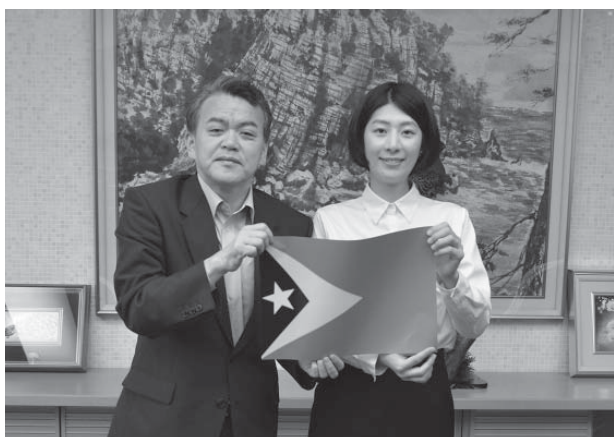

▲浜上町長を表敬訪問した渡部さん

独立行政法人国際協力機構(JICA)の「青年海外協力隊」として東南アジアの東ティモール民主共和国に派遣される香住区余部出身の渡部友梨さん(東京都在住)が、派遣を前に浜上町長を表敬訪問しました。

7月17日に出発し、2年間の派遣となる渡部さんは「主な活動は感染症予防や栄養指導などの保健指導となります。日本人としての知識や自分のスキルを生かしたい」と抱負を語ってくれました。

第12回癒しの森のガーデンショー

6月2日～10日、たじま高原植物園



▲さわやかな初夏の森で、演奏を楽しむ来場者の皆さん

さわやかな初夏の森で、色とりどりの寄せ植え作品や音楽を楽しんでもらおうと「第12回癒しの森のガーデンショー」が開催されました。

県内外から142点の出展があった寄せ植えのコンテナガーデンコンテストや森の案内人によるガーデンガイドツアーなどが行われました。

初日のガーデンコンサートでは女性デュオ「アール・ド・ヴィーヴル」によるオカリナとピアノの演奏を来場者は楽しみました。

第13回初夏! ジオパークで食べるイカソーメン早食い大会

6月10日、佐津海水浴場



▲長い箸で悪戦苦闘する参加者の皆さん

日本海の夏の味覚である活イカをPRしようと「第13回初夏! ジオパークで食べるイカソーメン早食い大会」が開催されました。

お皿に入った約100gのスルメイカの刺身を長さ約40cmの箸を使い、県内外から参加した20人が早食いを競いました。

神戸市から参加し、15秒で優勝した宮脇将さんは「イカはおいしいですが、スピードを競うとなかなか味わうことができなかつた。いただいた賞品はゆっくり味わいたいです」と語ってくれました。



香美町

とと 魚の四…シロイカ

おさかな通信



皆さん、こんにちは！「香美町とと活隊」の森俊介です。

私の仕事は水産関係ではありませんが、魚釣りや魚を食べることが大好きで「香住の魚はうまいでえ〜！」と伝えたいと思い、とと活隊に入りました。

私は隊員の中でも若手ですが、私たち若い世代は魚食離れが顕著です。隊員として活動する中で、魚食普及のために「自分にできることは何だろう？」と日々考えています。

「魚を食べなさい！」ではなく「魚を食べるとこんないいことがあるよ」と伝え、魚を知ったり触れたりする機会を作ること、私が力になればいいなと思い活動しています。



▲水揚げされたばかりのシロイカ

さて、今回は夏の風物詩「シロイカ」を紹介します。
「出だしからなんだいや！」と言われてしまいましたが、実は正式名称としての「シロイカ」は存在しません。シロイカは一般的に市場で使われている俗称で、山陰地方でシロイカと呼ばれるのはヤリイカ科の「ケンサキイカ」と言います。
甘くて濃厚な味わいからさまざまな料理に合い、美味なイカとして定評があります。特にケンサキイカのスルメは「一番スルメ」と呼ばれ、最も等級の高いスルメとされています。刺身はもちろん、定番のイカ焼、天ぷら、塩辛などどんな調理をしてもおいしいイカしたヤツです。

真夏に本町の民宿や旅館で出されている「活イカ」と呼ばれる生きたままのイカをさばいてお刺身で食べるものには、ほぼ100%、ケンサキイカが使われています。まさにこの町の夏の風物詩ですね。
ケンサキイカはルアーフィッシングでも大人気のターゲット。「スツテ」と呼ばれる疑似餌を使用し、船の漁火に集まるケンサキイカを狙う「イカメタル」と言うルアーフィッシングが近年大ブームになっています。
イカの繊細なアタリを感じて掛ける非常にゲーム性が高い釣りなので楽しいですよ！
食べて美味しい！釣って楽しい！
この夏、シロイカはイカが？



▲夏の風物詩「活イカ料理」

総務課	36・1111
財政課	36・1942
企画課	36・1962
防災安全課	36・1190
税務課	36・1113
会計課	36・4321
町民課	36・1110
消費生活センター	36・1941
健康課	36・1114
福祉課	36・1964
農林水産課	36・0846
観光商工課	36・3355

建設課	36・1961
上下水道課	36・0420
議会事務局	36・1963
村岡地域局	94・0321(代表)
小代地域局	97・3111(代表)
教育委員会	94・0101
香住区中央公民館 (香住区生涯学習センター)	36・3764
村岡区中央公民館	98・1366
小代地区公民館 (小代地区地域連携センター)	97・3966

公立香住病院	36・1166
公立村岡病院	94・0111
香住文化会館	36・1026
香住老人福祉センター	36・5008
村岡老人福祉センター	98・1000
小代高齢者生活支援センター	97・2202

(すべての施設の市外局番：0796)

行政放送が聞き取れなかった場合はお電話ください。

専用電話番号
0120・63・1210
(通話料無料)



ホームページ

