



March 2026

3

No.252

～こどもたちに夢と未来をつなぐまち～

広報 ふるさと香美

HOME KAMI Public Relations



3月16日から
町公式ホームページを全面リニューアル！

村岡区就学前施設の再編方針

- | | | | |
|------|-----------|------|--------|
| P 4 | まちからのお知らせ | | |
| P 11 | 連載 | P 20 | カレンダー |
| P 16 | けいじげん | P 22 | 文芸かみ |
| P 18 | フォトニュース | P 24 | コミスク通信 |

【今月の表紙】

2月7日に開催された「兵庫県雪合戦大会」でのひとコマです。【フォトニュース（19ページ）に関連記事があります】

3月16日から

町公式ホームページを 全面リニューアル！

■問い合わせ先 役場企画課

3月16日（月）から、町・香住病院・町内小中学校の公式ホームページが新しくなります。スマートフォンでもより見やすく、機能を充実しました。最新のまちの情報だけでなく、出産や引っ越し、イベントの申し込みなどに必要な手続きが探しやすくなります。

リニューアルに伴い、トップページやこれまでの施設紹介ページなどのアドレス（URL）が変わりますので、各種サイトへアクセスする際はご注意ください。

町公式ホームページは、広報紙よりも情報がいち早く掲載されるだけでなく、役場に行かずオンラインで申請が可能な手続きもあります。これまで利用することがなかった人も、この機会により使いやすく便利になったホームページをぜひご覧ください。



便利な「新機能」を少しだけご紹介

◇災害発生時に緊急情報を発信

地震などが発生した際には、トップページに緊急情報を掲載するとともに「防災ネット香美」とも連携し、発信された情報がそのまま自動で掲載されます。

◇ライフシーンで困ったら「手続きナビ」

ナビゲーション機能を使って利用者が簡単な質問に答えることで、さまざまな状況に合わせて必要な手続きまでスムーズにご案内します。

◇「ごみ検索」でスマートに分別

調べたいごみの分別方法について、キーワードなどで手軽に検索することができます。

◇場所が分からないときは「施設マップ」

町に関係する施設の個別検索機能はもちろん、ジャンルごとの施設を地図上にまとめて表示することができるので、検索性が向上します。

◇「イベントカレンダー」で予定もバッチリ

どのようなイベントが予定されているのか、カレンダー上で確認することができます。また、ジャンルやエリアごとに情報を抽出することも可能です。

新しいホームページはこちらからアクセス！



※3月16日までは、リニューアル前のホームページにつながります。



スマホ版



村岡区就学前施設の再編方針

■問い合わせ先 町教育委員会こども教育課

本町では、今後の少子化の進行などを見据え、令和4年7月に策定した「香美町学校再編計画」に基づき学校再編を進めています。これに伴い、就学前施設（幼稚園、保育所）の再編についても検討を進め、香住区については令和10年度に香住幼稚園を廃止し、現在の私立みなと保育園（社会福祉法人光明福祉会）、私立青葉保育園（社会福祉法人青葉福祉会）、町立柴山保育所を認定こども園化し、3つの認定こども園を開設することとなりました。

村岡区の就学前施設の再編については、令和7年6月から地元自治会や関係施設の保護者会などの住民代表者と小学校・幼稚園・保育園の施設代表者からなる村岡区小学校等再編検討委員会を開催し、小学校の再編とともに検討を進めてきました。

このたび、同委員会から村岡区就学前施設の再編方式について調整案が示され、令和7年11月27日に開催した令和7年度第2回香美町総合教育会議において、次のとおり承認しました。

○再編方針

宝樹保育園を保育所型認定こども園化し、村岡、うづかおよび射添幼稚園は廃止します。なお、再編の時期は令和9年4月とします。

○村岡区就学前施設など再編の流れ

| 区分 | 保育所・幼稚園・小学校 | R9 | R10～ |
|-------------------|--------------------------|--|------|
| 幼稚園 (5歳児) | 町立村岡幼稚園 | 私立宝樹認定こども園（仮称） （社会福祉法人宝樹福祉会） （0～5歳児） | |
| | 町立うづか幼稚園 | | |
| | 町立射添幼稚園 | | |
| 保育所（園） (0～4歳児) | 私立宝樹保育園 (社会福祉法人宝樹福祉会) | | |
| 小学校 | 村岡小学校 | 村岡区統合小学校 | |
| | 兎塚小学校 | | |
| | 射添小学校 | | |

※村岡区の小学校再編については、「香美町学校再編計画」（令和4年7月策定）に基づく。

○定員数

(単位：人)

| 施設名 | 0歳児 | 1歳児 | 2歳児 | 3歳児 | 4歳児 | 5歳児 | 施設別計 |
|---------------------------------|-----|-----|-----|-----|-----|-----|------|
| 私立宝樹認定こども園（仮称） （社会福祉法人宝樹福祉会） | 5 | 8 | 8 | 9 | 11 | 14 | 55 |

町民バスのダイヤなどが変わります

■問い合わせ先 役場企画課

香美町民バスのうち、香住区内を運行する3路線（香住市街地線、長井線、佐津柴山線）のダイヤなどが、令和8年4月1日から変わります。

各路線の主な変更点は次のとおりですので、ご利用の際はご注意ください。

香住市街地線

- ① これまでの経路から若松、一日市、境方面を除き、さらに油良、間室、守柄方面が加わります。
- ② ①の経路変更に合わせてダイヤを変更します。

長井線

- ① これまでの経路から若松、一日市、境、油良、間室、守柄方面を除きます。
- ② ①の経路変更に合わせてダイヤを変更します。
- ③ 長井小学校区の児童などが混乗します。
- ④ 現在の10人乗り車両から29人乗り車両（現在は佐津柴山線を運行）に変更します。

佐津柴山線

- ① スクール専用便を廃止するとともに、ダイヤを変更します。
- ② 現在の29人乗り車両から小型車両（10～13人乗り）に変更します。

※これまで香住市街地線、長井線で若松、一日市、境方面に利用していた人は4月1日以降、佐津柴山線をご利用ください。

※3路線の新しいダイヤについて、香住地区は香住市街地線、長井線、佐津柴山線のダイヤを、長井地区は香住市街地線、長井線のダイヤを、佐津地区、柴山地区は香住市街地線、佐津柴山線のダイヤを全戸配布する予定です。

※運行経路が変更となる**香住市街地線および長井線**の新しい運行経路は次のとおりです。

香住市街地線 路線図
(令和8年4月1日～)

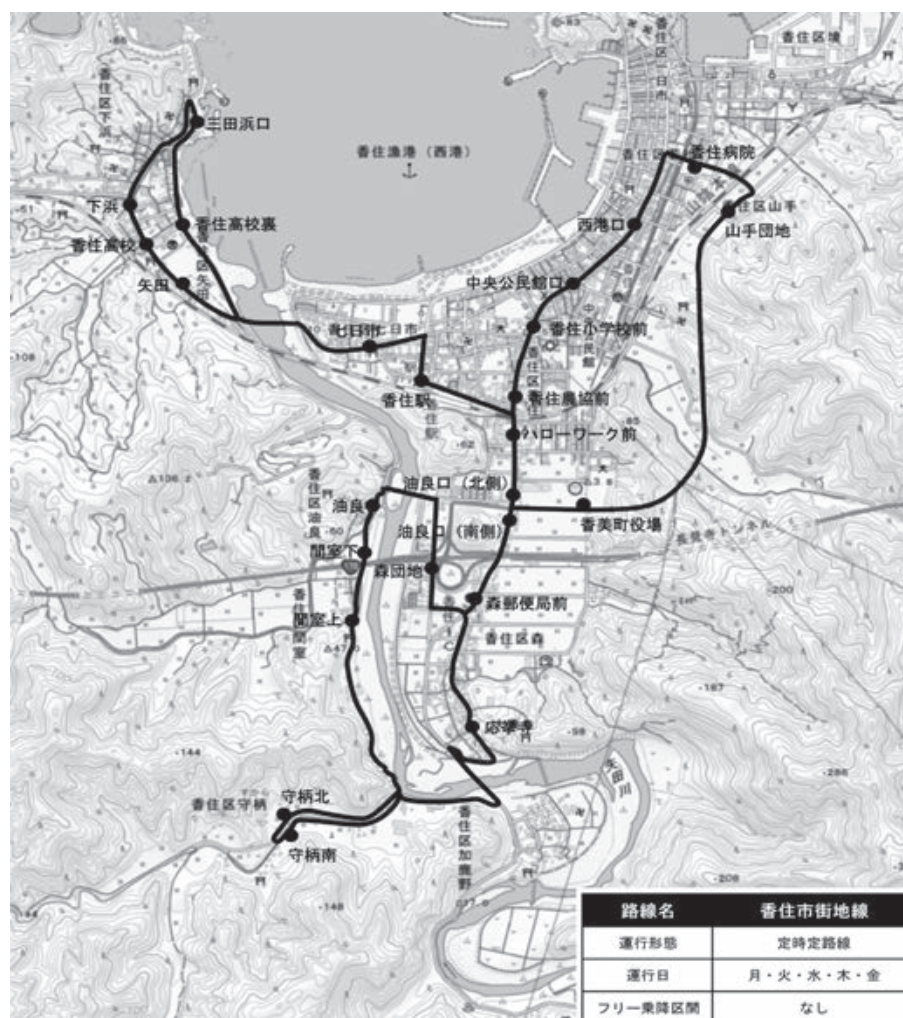

長井線 路線図
(令和8年4月1日～)

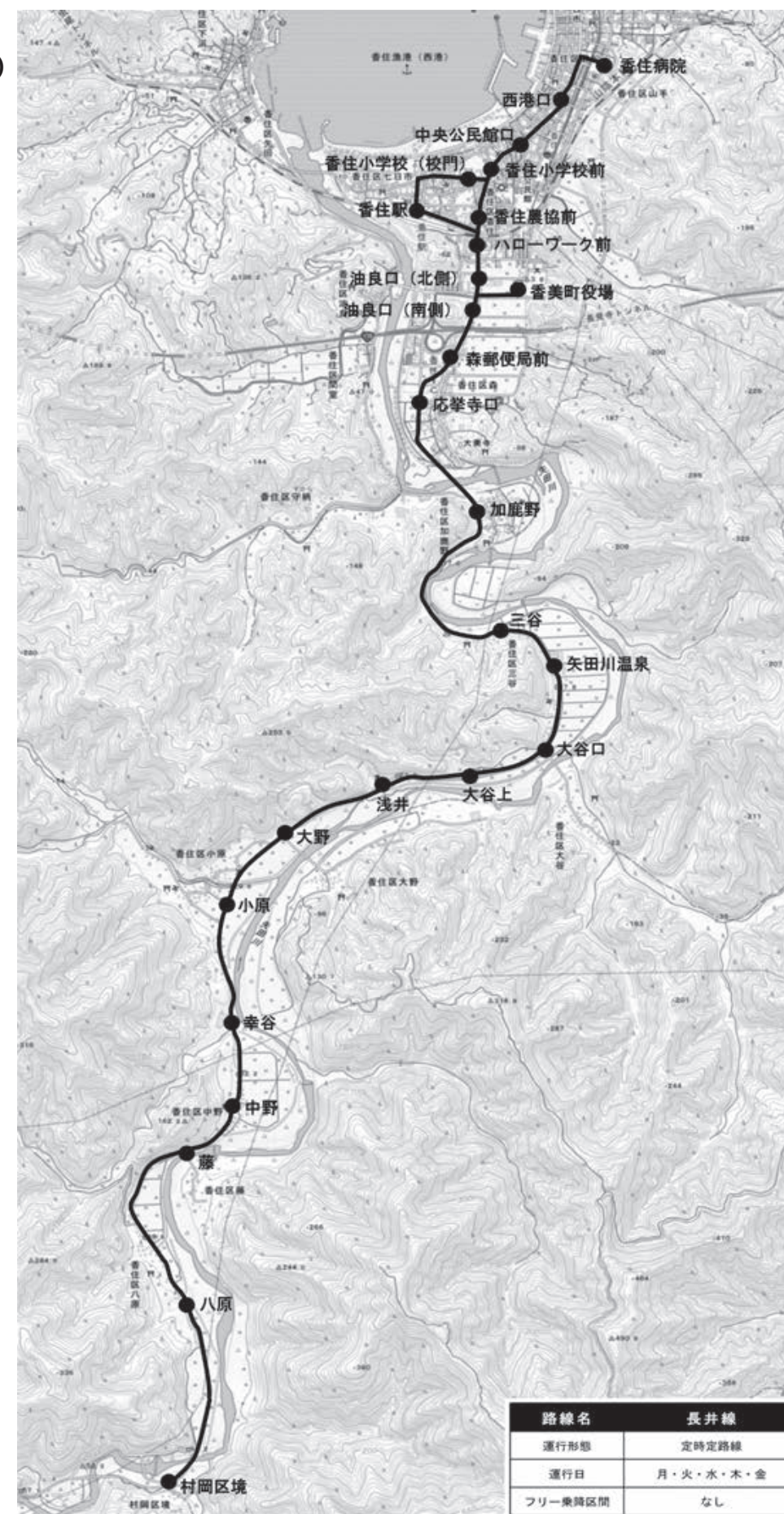

ぴったりサービスの 利用について

■問い合わせ先 役場企画課

オンラインで各種手続きが申請できます

本町は国が運営する「ぴったりサービス（マイナポータル電子申請機能）」で行政手続きの電子申請を受け付けています。パソコンやスマートフォンを利用して、これまで窓口に出向いていた手続きを「いつでも」「どこでも」することができますので、ぜひご利用ください。なお、窓口での申請も従来どおり受け付けています。

詳しくは、下記ホームページをご覧ください。

ぴったりサービスを利用するために準備するもの

マイナンバーカード / 「パソコンおよび IC カードリーダーライター」または「マイナンバーカードの読み取りに対応したスマートフォン」 / 利用者証明用電子証明書暗証番号（4桁の数字） / 署名用電子証明書 / 暗証番号（6～16桁の英数字）

※暗証番号が分からない場合は、役場町民課または各地域局窓口で再設定が必要です。

ぴったりサービス（手続きの検索・電子申請）

市町村とカテゴリなどを入力して手続きを検索できます。

HPhttps://myna.go.jp/SCK1501_02_001/SCK1501_02_001_init.form



マイナポータルとは

マイナンバーカードを使ってできることを確認できます。

HP<https://services.digital.go.jp/mynaportal/>



使い方（地方公共団体の手続きに申請する）

手続きについて電子申請をするための操作方法を確認できます。

HP<https://img.myna.go.jp/manual/03-10/0180.html>



ぴったりサービス手続き一覧

以下の手続きについてぴったりサービスを利用できます。

| サービス・制度 | 手続き名 | 担当課 | サービス・制度 | 手続き名 | 担当課 |
|-------------------|---------------------------|--------|----------------|----------------------------------|-----|
| 介護保険関係 | 要介護・要支援認定の申請 | 福祉課 | 子育て関係 | 戦没者等の遺族に対する特別弔慰金の請求 | 福祉課 |
| | 要介護・要支援更新認定の申請 | | | 児童手当の受給資格及び児童手当の額についての認定請求 | |
| | 要介護・要支援状態区分変更認定の申請 | | | 児童手当の額の改定の請求及び届出 | |
| | 居宅（介護予防）サービス計画作成（変更）依頼の届出 | | | 児童手当の氏名変更／住所変更等の届出 | |
| | 介護保険負担割合証の再交付申請 | | | 児童手当の受給事由消滅の届出 | |
| | 介護保険被保険者証の再交付申請 | | | 未支払の児童手当の請求 | |
| | 高額介護（予防）サービス費の支給申請 | | | 児童手当に係る寄附の申出 | |
| | 介護保険負担限度額認定申請 | | | 児童手当に係る寄附変更等の申出 | |
| | 居宅介護（介護予防）福祉用具購入費の支給申請 | | | 児童手当に係る学校給食費等の徴収等に関する申出 | |
| | 居宅介護（介護予防）住宅改修費の支給申請 | | | 児童手当受給資格者の申出による学校給食費等の徴収等の変更等の申出 | |
| 住所移転後の要介護・要支援認定申請 | 児童手当の現況届 | こども教育課 | | | |
| 被災者支援関係 | 罹（り）災証明書の発行申請 | | 防災安全課 | 教育・保育給付認定兼保育施設等の利用申込 | |
| 引越し関係 | 転出届・転入（転居）予約 | 町民課 | 保育施設等の利用に係る現況届 | 健康課 (保健センター) | |
| | | | 妊娠の届出 | | |

※電子申請の場合、申請書送信処理を行った日付を受理日とします。

※手続きの中には、添付書類を省略できないものがあります。また、申請後に来庁が必要な場合もあります。

※各手続きの詳細は、担当課へお問い合わせください。

※転入は、転入先の市区町村役場（所）で手続きが必要です。

国民健康保険の 届け出を忘れずに！

■問い合わせ先
役場健康課・各地域局

国民健康保険の加入や喪失などがあれば本人やその家族による届け出が必要です

- マイナ保険証（健康保険証利用登録をしたマイナンバーカード）をお持ちの場合でも、保険情報は自動的に切り替わりません。
- 退職や就職・転職などにより、勤務先が国民健康保険（以下、国保）の加入や喪失手続きを行うことはありません。

【届け出に必要なもの】

- ・世帯主および国保に加入（喪失）する人のマイナンバーカード
- ・窓口に来る人の本人確認書類（マイナンバーカード、運転免許証など）

| 事由 | 手続きに必要なもの |
|----------------------|--|
| 退職などにより職場の健康保険をやめた時 | ・健康保険資格喪失証明書 |
| 就職などにより職場の健康保険に加入した時 | ・職場の健康保険の資格確認書または資格情報のお知らせなど ・本町の国民健康保険資格確認書（※） |
| 就学のため他市町へ住民票を移すとき | ・在学証明書 ・本町の国民健康保険資格確認書（※） |

（※）お持ちの人のみ



医療費適正化にご協力ください

医療費は、国民健康保険税や自己負担でまかなわれています。医療費が正しく使われないと、皆さんの家計や保険財政を圧迫してしまいます。

加入者一人一人が健康保険の使える範囲を正しく理解し、適切に受診することが医療費の適正化につながります。

【接骨院や整骨院を受診する人へ】

接骨院や整骨院での受診には、健康保険が適用される場合とされない場合があります。正しく施術を受けるため、受診時に次のことに注意しましょう。

- ①負傷原因は正確に伝えましょう。
※外傷性が明らかな負傷でない場合（単なる肩こりや筋肉疲労など）、健康保険は使用できません。
- ②医療機関（病院、診療所など）との重複受診はやめましょう。
※同一の負傷について同時期に医療機関と接骨院や整骨院を受診することはできません。
- ③施術が長期にわたる場合は、内科的要因も考えられますので、医師の診断を受けましょう。
- ④「療養費支給申請書」の内容を確認してから署名しましょう。
※負傷原因や施術回数、金額が記載されているので、誤りがないかをしっかり確認しましょう。
- ⑤必ず領収書をもらいましょう。

【第三者行為（交通事故など）の被害に遭ったら】

交通事故・他人のペットによるかみつき・食中毒・傷害事故などによる治療で、本町の国保を使った場合は「第三者行為による傷病届」などの提出が必要ですので、できる限り早く役場健康課へ届け出てください。

なお、病院窓口で支払った一部負担金以外の医療費など、加害者（第三者）が支払うべき医療費を本町が代わりに医療機関に支払っていることになるため、後日、本町から加害者に医療費を請求します。

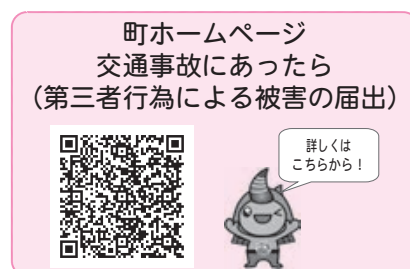

※町ホームページのリニューアルに伴い、本号に掲載している町ホームページのQRコードでは3月16日（月）以降、ホームページへアクセスできませんので、詳しい内容を知りたい場合は新しいホームページへアクセスまたは各担当課へお問い合わせください。

上下水道課からのお知らせ

■問い合わせ先 役場上下水道課

◎上下水道料金の振替予定日

令和8年度の上下水道料金の口座振替予定日は次表のとおりです。各期日までに振替口座の残高を確認してください。

口座振替予定日

| | | |
|------|------|-----------|
| 令和8年 | 4月分 | 4月30日(木) |
| | 5月分 | 6月1日(月) |
| | 6月分 | 6月30日(火) |
| | 7月分 | 7月31日(金) |
| | 8月分 | 8月31日(月) |
| | 9月分 | 9月30日(水) |
| | 10月分 | 11月2日(月) |
| | 11月分 | 11月30日(月) |
| 令和9年 | 12月分 | 12月28日(月) |
| | 1月分 | 2月1日(月) |
| | 2月分 | 3月1日(月) |
| | 3月分 | 3月31日(水) |

◎水道メーター検針協力のお願い

上下水道料金は、2カ月ごとに行う水道メーター検針(偶数月の初め)で確認した使用水量に応じて算定します。水道メーターはいつでも見やすい状態にしておくようにご協力をお願いします。

～検針月の前には

メーターボックスの確認をお願いします～

- ・ボックスの上に駐車したり、物を置いたりしないでください。
 - ・ボックス付近に犬をつながないようにしてください。
 - ・ボックス周辺やボックス内の清掃(除草・除雪など)をお願いします。
- スムーズな検針にご協力ください。

◎水道メーターで漏水の確認を!

次の手順で、漏水の確認ができます。

- ①家の中や敷地内の蛇口を全て閉める。
- ②水道メーターのパイロットという銀色のコマの状態を確認する。

コマが回っている場合は、漏水している恐れがありますので、速やかに町指定工事店にご相談ください。漏水している場所によっては、上下水道料金の一部を減額することができます。



地域医療に志のある学生を支援します

■問い合わせ(提出)先
公立香住病院

本町では、地域医療の充実を図るため、将来、看護師などの医療技術者として公立香住病院に勤務する意思のある学生を対象に、医療技術者修学資金を貸与する制度を設けています。

このたび、令和8年度の貸与者を募集します。地域医療に志のある皆さんは、ぜひご応募ください。

医療技術者修学資金

■対象者

薬剤師、看護師を養成する大学、専門学校などに在学または入学する人で、卒業後一定期間内に公立香住病院に勤務する意思のある人

※住所要件はありません。

■貸与額・貸与期間

月額6万円 ※正規の修学年限内とします。

■募集人数

若干人

■修学資金の返還免除

貸与された修学資金は、免許取得後、一定期間内に公立香住病院に勤務した期間が、修学資金の貸与相当期間に達した場合、返還が全額免除されます。

■応募方法

公立香住病院、役場健康課、各地域局にある修学資金貸与申請書および必要書類を提出してください(郵送可)。

※募集要項と申請書は、町ホームページまたは公立香住病院ホームページからもダウンロードできます。

■募集期限

4月10日(金)(郵送の場合は必着)

※募集人数に達しない場合は、引き続き応募を受け付けます。

■選考方法

申請書類および面接で貸与者を決定します。

※面接日時、場所などは応募者に個別に通知します。

町ホームページ
香美町医療技術者修学資金
令和8年度貸与者募集



公立香住病院
ホームページ
修学資金





ダウンロードは
こちらから!

税務課からのお知らせ

■問い合わせ先 役場税務課

令和8年固定資産評価額の縦覧

納税義務者は、自分が納付すべき固定資産税に係る土地・家屋の評価が、町内のほかの土地・家屋の評価額と比べて適正かどうかを確認することができます。

■縦覧期間・場所

4月1日(水)～30日(木)のうち
平日8時30分～17時15分
役場税務課または各地域局

■縦覧できる人

固定資産税納税義務者(手数料は無料)

■縦覧できる帳簿

- ・土地の固定資産税納税義務者
「土地価格等縦覧帳簿」
(土地の所在地、地目、地積、価格)
- ・家屋の固定資産税納税義務者
「家屋価格等縦覧帳簿」
(家屋の所在地、家屋番号、種類、構造、床面積、価格)

■縦覧に必要なもの

納税通知書、本人確認のできる書類

軽自動車税の減免申請

障害のある人またはその人と生計を一にする人が所有する軽自動車などのうち、障害のある人のために継続的に使用される車両には「軽自動車税の減免措置」があります。

■減免申請書提出期間

4月1日(水)～6月1日(月)

■提出書類

- ・軽自動車税減免申請書

軽自動車などの申告について

軽自動車などを取得、廃車、譲渡したときや、所有者の住所が変わったときは申告が必要です。

公道走行の有無とは関係なく申告を!

小型特殊自動車に該当するフォークリフトや乗用装置のあるトラクター、コンバインなどには軽自動車税が課税されます。これらの車両を所有している人は、公道走行の有無にかかわらず、標識交付申請をしてナンバープレートの交付を受けてください。

▼車種ごとの申告先

| 車種 | 申告先 |
|----------------------|--|
| 原動機付自転車 小型特殊自動車 | 役場税務課または各地域局 |
| 軽自動車(二輪) 二輪の小型自動車 | 神戸運輸管理部姫路自動車検査登録事務所 TEL 050・5540・2067 |
| 軽自動車 (三輪・四輪) | 軽自動車検査協会兵庫県事務所姫路支所 TEL 050・3816・1848 |

■申告に必要なもの

原動機付自転車および小型特殊自動車に関する申告事項と必要なものは次の表のとおりです。

また、窓口に来る人の本人確認書類(マイナンバーカード、運転免許証など)をご持参ください。

▼申告事項別の必要な添付書類など

| 申告事項 | 必要なもの | |
|------------------|------------------|------------------|
| 新規取得 (標識交付申請) | ・販売店から購入したとき | 販売証明書 |
| | ・町外から転入したとき | 他市区町村で交付された廃車証明書 |
| | ・町外の人から譲り受けたとき | |
| 名義変更 | ・町内の人から譲り受けたとき | 登録票 |
| 廃車 | ・使用不能になったとき | ナンバープレート、登録票 |
| | ・町外へ転出するとき | |
| | ・町外の人へ譲り渡すとき | |
| 盗難に遭ったとき | 警察署の盗難届受理証明書、登録票 | |

固定資産課税台帳の閲覧

納税義務者は、自分が所有する固定資産の課税台帳を閲覧できます。

また、借地・借家人は賃貸借契約の対象となっている固定資産の課税台帳を閲覧できます。

■閲覧時間・場所

平日8時30分～17時15分
役場税務課または各地域局

■手数料

1名義につき300円

※ただし、固定資産評価額の縦覧期間中は無料

注意!

納税義務者以外の人は、賃貸借契約書など権利が確認できる書類をご持参ください。

- ・運転免許証の写し
- ・身体障害者手帳、療育手帳、精神障害者保健福祉手帳の写し
- ・マイナンバーが分かるもの

■注意事項

軽自動車税の減免を受けると、自動車税(県税)の減免は受けられません。また、外出支援サービス事業が利用できなくなります。

町ホームページ 軽自動車等の申告



詳しくはこちらから!



町税の納付書 送付方法などが変わります！！

■問い合わせ先 役場税務課

納付書の送付方法の変更

「地方公共団体情報システムの標準化に関する法律」に基づき、国が推進する「全国標準システム」への移行について、本町では令和8年度中に新しい標準システムへ移行する予定です。

これに伴い、**令和8年度から町税の納付書の送付方法などが変更**になります。

【対象税目】

個人町県民税（普通徴収）／固定資産税

【送付方法】

令和8年度から、**年間分の納付書をまとめて一度に送付**します。一括で納付することもできますが、納期ごとに納付する場合は、**自身で納付書を保管・管理の上、各納期限までに納付**をお願いします。

◇個人町県民税（普通徴収）＜イメージ＞

【変更前（令和7年度以前）】

| | | | |
|------|---|------------|------------|
| 6月 | 納税通知書 | 納付書 全期 | 納付書 第1期 |
| 8月 | | 納付書 第2期 | |
| 10月 | | 納付書 第3期 | |
| 1月 | | 納付書 第4期 | |
| 送付方法 | ①第1期の納期（6月末）までに納税通知書と全期納付書および第1期納付書を送付 ②第2期から第4期は納期ごとに納付書を送付 | | |

【変更後（令和8年4月～）】

| | | | |
|------|---|------------|------------|
| 6月 | 納税通知書 | 納付書 第1期 | 納付書 第2期 |
| | | 納付書 第3期 | 納付書 第4期 |
| 送付なし | | | |
| 送付方法 | 第1期の納期（6月末）までに納税通知書および 年間分の納付書（第1期分から第4期分） をまとめて送付 | | |

◇固定資産税＜イメージ＞

【変更前（令和7年度以前）】

| | | | |
|------|---|------------|------------|
| 4月 | 納税通知書 | 納付書 全期 | 納付書 第1期 |
| | 課税明細書 | | |
| 7月 | | 納付書 第2期 | |
| 12月 | | 納付書 第3期 | |
| 2月 | | 納付書 第4期 | |
| 送付方法 | ①第1期の納期（4月末）までに納税通知書、課税明細書と全期納付書および第1期納付書を送付 ②第2期から第4期は納期ごとに納付書を送付 | | |

【変更後（令和8年4月～）】

| | | | |
|------|---|------------|------------|
| 4月 | 納税通知書 | 納付書 第1期 | 納付書 第2期 |
| | 課税明細書 | 納付書 第3期 | 納付書 第4期 |
| 送付なし | | | |
| 送付方法 | 第1期の納期（4月末）までに納税通知書、課税明細書および 年間分の納付書（第1期分から第4期分） をまとめて送付 | | |

※異動などにより税額が変更となった場合は、変更後の金額を記載した納付書を改めて送付します。

※納付書を紛失した場合は再発行しますので、役場税務課へご連絡ください。

口座振替の推奨

令和8年度から、町県民税（普通徴収）および固定資産税は、**各納期前に期別ごとの納付書を送付しませ**るので、納付書の紛失、納め忘れなどが懸念されます。

本町では、安心、便利、確実な口座振替での納付を推奨します。

【口座振替の手続き方法】

役場本庁舎、各地域局および次の金融機関に備え付けの「香美町預金口座振替依頼書」に必要事項を記入の上、届け出印を押印して各窓口（役場または金融機関）に提出してください。

【口座振替ができる金融機関】

但馬銀行 / みなと銀行 / 三井住友銀行 / 但馬信用金庫 / たじま農協 / なぎさ信漁連 / ゆうちよ銀行

※ゆうちょ銀行は、専用の「自動払込利用申込書」に必要事項を記入の上、ゆうちょ銀行窓口にご提出ください。

子ども・子育て支援金制度が始まります

■問い合わせ先
役場税務課・各地域局

子育て世帯への経済的支援を拡充するため、令和8年度から新たに「子ども・子育て支援金」の徴収が開始されます。児童手当拡充のためなど、全世代・全経済主体で子育て世帯を支えるための新しい仕組みです。

【賦課・徴収方法】

令和8年度から段階的に、皆さんが加入する医療保険（国民健康保険、社会保険など）の保険税（料）に上乗せすることとなり、国民健康保険税では、現在の「医療給付費分」「後期高齢者支援金分」および「介護納付金分」に加え、新たに「子ども・子育て支援納付金分」を創設し、賦課・徴収することとなります。

【令和8年度の税率】※現段階でのこども家庭庁試算額

国民健康保険加入者の負担額は、所得に応じて1人当たり月額200円、1世帯当たり300円程度
※上の金額はあくまで目安です。加入する世帯主の所得や、加入者1人当たりの年収で変動します。
※国民健康保険では、18歳以下の「子ども・子育て支援金」均等割額は全額軽減されます。

【子ども・子育て支援金の使途】

児童手当の抜本的拡充、妊婦のための支援給付、出生後休業支援給付、育児時短就業給付、こども誰でも通園制度、および育児期間中の国民年金保険料免除などの子ども・子育て支援施策に充てられます。



こども家庭庁ホームページ
子ども・子育て支援金制度について



れんさい

みんなの
ジオパーク



第14回

ジオパークの活動を応援します！

NPO法人日本ジオパークネットワークでは、ジオパークを「地形・地質から地球の過去を知り、未来を考えて、活動する場所」としており、さまざまな分野において議論を重ねながら、地域の皆さんが中心になって、アイデアを出し合いながら進めていく取り組みが期待されています。

山陰海岸ジオパーク推進協議会では、ジオパークをより身近に感じ、より一層皆さんに活動してもらおうと、各分野で団体などを支援する各種補助金制度を設けています。

本年度は、①保護保全活動支援事業（貴重な地形・地質、自然環境の保護保全のために行う清掃活動や自然環境の再生・維持活動などの保

護保全活動の支援）、②次世代青少年等育成支援事業（調査研究や取り組み成果などの国内外の学術会議などでの発表の支援）、③山陰海岸ジオパークガイド魅力向上支援事業（山陰海岸ジオパークガイドの魅力向上や資質向上の取り組みの支援）などを実施しました。

来年度も地域住民の皆さんの活動を支援していきますので、補助金活用を希望する場合は、本協議会または役場観光商工課へお気軽にご相談ください。詳しくは、本協議会ホームページをご覧ください。



unesco

Global Geopark

【問い合わせ先】

山陰海岸ジオパーク推進協議会

TEL0796・26・3783



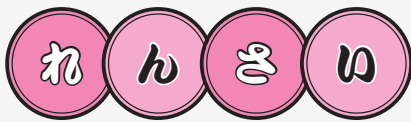

けんこう 広場



■問い合わせ先 役場健康課

ポイントをためて「健幸」になろう！～健幸ポイント事業参加者募集中！～

昨年実施した健幸ポイント事業には 787 人が参加しました。現在、2 月～ 12 月にかけて実施する健幸ポイント事業の参加者を募集していますので、ぜひお申し込みください。

「健幸ポイント事業」って何ですか？

町民の皆さんが元気でいきいきとした毎日が送れるよう、運動習慣のきっかけづくりや定着することを目的としています。各自で運動の目標を立てて、実践、記録することでポイントを貯め、貯まったポイントは景品と交換することができます。

「健幸ポイント事業」に参加したら

最後まで継続して、目標を達成できるよう頑張りましょう。去年は、友達や家族を誘って参加したという例もありました。仲間と一緒に運動に取り組み、どんどんポイントを貯めて健康と景品を GET しましょう！

参加の流れ

①申し込み

18 歳以上（高校生を除く）の町民ならどなたでも参加可。役場健康課または各地域局へお申し込みください（電話も可）。実績記録簿を発行します。

②運動目標を立てて実践！ポイントを貯める

参加者が取り組んでいる運動の例：ウォーキング、ストレッチ、体操、筋トレ、グラウンド・ゴルフなど
ポイントが貯まる期間：2 月 1 日（日）～ 12 月 11 日（金）

③景品を交換する

景品申請期間：12 月 14 日（月）～ 25 日（金）

（前回の景品例）町指定ごみ袋、健康診査助成券、洗濯用洗剤セット、調味料セットなど



RS ウイルス感染症の定期予防接種（母子免疫ワクチン）が始まります

本町では、妊娠 28 週から 37 週までの妊婦の人を対象に、RS ウイルス感染症の定期予防接種を本年 4 月から始めます。

RS ウイルスは、飛沫・接触感染により広がり、1 歳までに 50% 以上、2 歳までにほぼ 100% の人が少なくとも 1 度は感染し、何度も感染と発病を繰り返します。潜伏期間は 2～8 日（典型的には 4～6 日）とされており、軽い風邪のような症状から重い肺炎までさまざまですが、特に乳児期早期（生後数週間～数カ月間）や、慢性呼吸器疾患などの基礎疾患を持つ高齢者は、肺炎などの下気道感染症に至る場合があります。

対象の妊婦の人が RS ウイルス感染症の予防接種を受けることにより、生まれてくる子どもの予防となります。今後、対象の人に配布する「RS ウイルス感染症の定期接種についての説明書」などを読み、医師から説明を受けて、十分に理解した上で接種を受けてください。

■対象者

妊娠 28 週から 37 週までの妊婦

■接種費用

無料（公費負担）

■接種開始時期

令和 8 年 4 月 1 日から

■接種回数

1 回

■接種ワクチン

組換え RS ウイルスワクチン

■接種方法

医療機関に電話などで接種日時を予約の上、接種当日に母子健康手帳、予診票（郵送または母子手帳交付時に配布）を持参してください。

また、里帰り中の方は、里帰り先の医療機関で受けることができます。事前の申し込みが必要ですので、役場健康課または各地域局へお問い合わせください。

香美町ならではの 教育の挑戦

■問い合わせ先 町教育委員会生涯学習課

公民館講座で新しい自分を発見しませんか

～香美町公民館講座～

本町では、公民館を地域の担い手づくりと自己実現を目指した学びと実践の拠点として、町民の皆さんの生涯学習を支援しています。香住区・村岡区中央公民館、各地区公民館で、趣味を深める講座から英会話などの役に立つ講座まで、多彩なラインナップで皆さんの「学びたい」に応えます。

時代のニーズに合わせて新しい講座も続々登場。講座を通じて新しい仲間と出会い、交流の輪を広げながら、生きがいのある豊かな人生を一緒に築いていきましょう。

～講座生作品展～

令和7年度の各区公民館講座受講生の作品展を開催します。公民館講座で制作した力作を下記の日程で巡回展示していますので、学びの成果と創作の喜びをぜひご覧ください。

村岡区中央公民館：3月8日（日）～12日（木）

香住区中央公民館：3月14日（土）～22日（日）



▲昨年度の講座生作品展

子どもたちに学びと体験を

～土曜チャレンジ学習事業

（通称「サタチャレ」）～

香住区・村岡区中央公民館では年12回、地域の指導者や高校生が協力し、子どもたちに多様な体験の場「サタチャレ」を開催しています。香住区、村岡区、小代区のそれぞれの自然を生かしたチャレンジ体験などを通じて、ふるさとの魅力を学び、将来もふるさとに夢を抱く子どもの育成を目指しています。



▲カヤック体験

地域の伝統を次世代へ

～ふるさとおもしろ塾～

各地区公民館では年2回（夏・冬）、地域の大人たちが講師となり、子どもたちに伝統的な技術や知恵を伝える「ふるさとおもしろ塾」を開催しています。しめ縄づくりや餅つきなど、昔から地域で行われている伝統行事や生活文化を体験することで、ふるさとの歴史や文化への理解を深め、地域への愛着と誇りを持つ子どもの育成を目指しています。



▲川での魚釣り

地域福祉応援隊

□問い合わせ先 役場福祉課

『香美だしけえ Kami っ展ねん』

令和7年11月1日～21日までの期間、障害のある人が社会参加できる場づくりとして、作品展『香美だしけえ kami っ展ねん』を開催しました。この作品展では、障害のある人が制作した絵画や音楽、木工作品など45点の作品を町内3区の会場で展示しました。

本年度から、地域づくりを中心として活躍する一般社団法人 Hico-BAY に運営業務を委託し、創意工夫を凝らした展示、障害に対する理解を深める取り組みを行いました。

村岡高校生がボランティアに来てくれました！

村岡高校ボランティアサークルの皆さんが展示準備に参加してくれました。若い力で試行錯誤しながら飾り付けた作品を多くの人が鑑賞に訪れました。



▲村岡展示会場準備の様子

受賞作品が決定しました！

応募作品の中から、香美町長賞、町社会福祉協議会長賞、町障害者地域自立支援協議会長賞、アンケートによる投票で決定した kami ってるで賞の4賞が選ばれました。

■香美町長賞 「甲速戦士バリュウダの本」 中村康孝

■町社会福祉協議会長賞

「それいけアンパンマン・スクラッチアート」 北村亮太

■町障害者地域自立支援協議会長賞

「世界の但馬牛 みつぼしみかた牧場」 みつぼし・みかた利用者一同

■kami ってるで賞 「猫（まどろむ猫）」 田中敏一

入賞した作品は、3月に開催予定の『町障害者地域自立支援協議会報告会・研修会』の中で表彰されます。



▲香美町長賞



▲町社会福祉協議会長賞

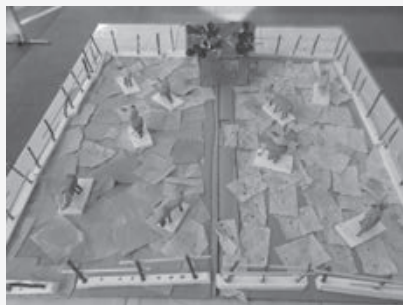

▲町障害者地域自立支援協議会長賞

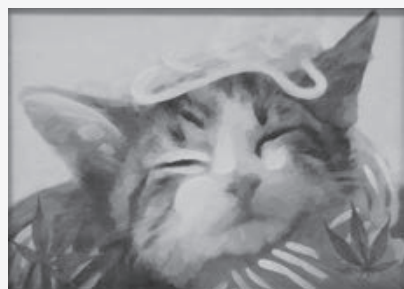

▲Kami ってるで賞

多くの温かいコメントが寄せられました！

得意のハーモニカ演奏をCDに録音した作品や、出石特別支援学校みかた校の児童・生徒、障害福祉事業所利用者の作品など、趣味・趣向を凝らした多種多様な作品が集まりました。

来場者アンケートでは

「心がほっこりする作品もあり、とても楽しむことができました」

「どの作品も素晴らしいです」

「みんなが真剣に取り組んでいて、頭が下がります」

「どのような障害があって、このような景色、表現になっているのか知りたいと思いました」

「また来年も楽しみにしています」

と温かいコメントが多く寄せられました。

また、来年度も皆さんの出展、来場をお待ちしています。



引っ越しのごみや大掃除のごみは マナーを守って処分しましょう

■粗大ごみの出し方

- ①「ごみの分け方・出し方ハンドブック」で分別方法を確認してください。
- ②袋に入る場合は、燃やさないごみ袋に入れ、入らない場合は粗大ごみシールを貼ってください。
- ③ごみカレンダーの粗大ごみの日に、地区で決められた場所に出してください。

■注意点

- ①町が収集できる粗大ごみの大きさは0.9m × 1.8m × 0.5m 以下です。
- ※大きさが上記以上の場合は、クリーンパーク北但

(搬入可能な大きさ 1.5m × 2m × 1m 以下) へ直接持ち込んでください。処理手数料が10^{kg}ごとに100円必要です。

- ②大量にある場合など、自身で運搬できない時は、許可業者へ依頼してください。(有料)
- ③ごみステーションは皆さんが利用しますので、一度で大量に出すことは避けましょう。
- ④冷蔵庫、冷凍庫、エアコン、テレビ、洗濯機、衣類乾燥機、パソコンは法律でリサイクルが義務付けられていて、収集、持ち込み共にできませんので、販売店などにご相談ください。
また、町と協定を結んでいるリネットジャパン株式会社では、インターネットまたは電話で申し込むと自宅まで回収に伺うサービス(有料)を行っています。
- ⑤タイヤや原動機付自転車なども収集、持ち込み共にできませんので、販売店や専門の処理業者に依頼してください。



消費生活相談

相談は
こちらへ...

役場消費生活センター(町民課内)
TEL 0796・36・1941(直通)
たじま消費者ホットライン
TEL 0796・23・1999
※相談無料で秘密は厳守!!

男性の美容医療トラブルも増加! ～ネットで医療脱毛を検索～

【事例】

インターネットで医療脱毛を検索し、「全身脱毛が5回で15万円」というクリニックの広告を見て、ネットで予約した。初診のカウンセリングを受けたところ、「全身と顔の脱毛は5回より15回やった方が効果がある。2年間で15回施術は100万円」と言われた。高いと思ったが、「本日の契約であれば約90万円と安くできる。支払期間は3年間で毎月約3万円の分割払い」と説明され、それくらいなら支払えると思いきや契約してしまった。

【ひとことアドバイス】

- 不安をあおられたり、大幅な割引を提案されても、即日契約、施術はしないようにしましょう。
- 施術前にリスクや副作用の確認をしましょう。カウンセラーではなく、医師から十分な説明を受けましょう。
- 施術費用や解約条件、保険診療の可否を確認し、効果には個人差があることを理解しましょう。

令和8年4月1日から
自転車の交通反則通告制度(青切符)が開始

令和8年4月1日から、全国で「自転車の交通反則通告制度(いわゆる青切符)」が導入されます。道路交通法では自転車は「車両」に位置付けられており、信号遵守や左側通行など、車両としての交通ルールに従う必要があります。制度開始後は、このようなルール違反の一部が反則金(青切符)の対象となります。

■制度の概要
自転車利用者が信号無視や右側通行などの一定の交通違反を行った際に、行政処分として反則金を納付することで、簡易に違反処理を行う制度です。これまで自転車には青切符制度は適用されていませんでしたが、令和8年4月1日から新たに適用されます。

■対象者
16歳以上の自転車利用者
■問い合わせ先
美方警察署 ☎0796・82・0110

兵庫県警察ホームページ
自転車の交通違反に
青切符導入



県立南但馬自然学校
令和8年度第1回「大人の自然教室」

■とき
4月29日(水) 13時~15時30分
※受付は12時30分~
■ところ
県立南但馬自然学校
■定員
20人程度(初日に定員を超えた場合は抽選)
■募集期間
4月6日(月)~24日(金)
■申込方法
申込書をメールまたはFAXで提出してください。
■参加費
100円(保険料)
■問い合わせ(申し込み)先
県立南但馬自然学校
☎079・676・4731 FAX079・676・4008
MAILmtajimashizen@pref.hyogo.lg.jp

県立南但馬自然学校
ホームページ



令和8年度第1回
兵庫県警察官採用試験

■採用予定人員
【一般区分】
・A(4年制大学を卒業した人または令和9年3月までに卒業見込みの人):男性187人、女性25人
・B(A区分以外の人):男性35人、女性7人
【キャリアアピール区分(民間企業などで連続して2年以上の職務経歴がある人)】
・A(4年制大学を卒業した人または令和9年3月までに卒業見込みの人):男性10人、女性5人
・B(A区分以外の人):男性10人、女性5人
【特別区分】
サイバー捜査A・B:若干人 / 心理相談:2人 / 武道A・B:4人
■申し込み方法・受付期間
インターネット(電子申請)のみ
3月13日(金)~4月3日(金)まで
■試験日
4月25日(土)
※詳しくは、県警ホームページをご覧ください。
■問い合わせ先
兵庫県警察官採用センター ☎0120・145・314
美方警察署 ☎0796・82・0110

兵庫県警察採用情報
ホームページ



令和8年度
ひょうごラジオカレッジ受講生募集

毎週土曜日の7時からラジオ関西で放送される講座を聞き、はがきやメールなどで感想文を提出しながら1年間学習します。
■費用
年間7,000円(テキスト代などを含む)
■申し込み方法・期限
郵送またはオンライン申し込みフォーム
5月8日(金)
■問い合わせ(申し込み)先
ひょうごラジオカレッジ事務局
〒675・0188 加古川市平岡町新在家902-3
☎079・424・3343 FAX079・424・3475

ひょうごラジオカレッジ
入学申し込みフォーム



クリーンパーク北但
山菜の天ぷらを味わおう

■とき
4月18日(土) 9時~13時ごろ
※受付は8時45分~9時
■ところ
クリーンパーク北但
■内容
山菜採り、山菜天ぷらを味わう
■定員
30人程度
※豊岡市、香美町、新温泉町に在住または在勤の人
※小学生以下は保護者同伴
※応募多数の場合は抽選(新規申込者枠あり)
■参加費
無料
■持ち物
おにぎり、お茶、雨具、軍手、山歩きできる服装(長袖、長ズボン)、上履き(小学生以下)
■申し込み方法
右のQRコードからお申し込みください。
■申込期間
4月6日(月) 8時30分~7日(火) 16時30分
※詳しくは北但行政事務組合ホームページをご覧ください。
■問い合わせ先
クリーンパーク北但(北但行政事務組合)
☎0796・21・9110 MAILevent@hokutan.jp

北但行政事務組合
ホームページ



申し込みフォーム
QRコード



土地家屋調査士による
無料相談会(要予約)

■とき
4月18日(土) 13時30分~16時
■ところ
豊岡市民プラザ 市民活動室B(アイティ7階)
■内容
土地建物登記、土地境界に関する相談
■問い合わせ(申し込み)先
兵庫県土地家屋調査士会但馬支部
☎0796・42・4734
※前日の17時までに予約してください。

2026 たじま未来づくり講座受講生募集

気軽に楽しみながら但馬各地を訪れ、「新たな出会い」「魅力の再発見」「但馬を愛する人づくり」などをテーマに学ぶ講座です。
■とき・ところ
4月~12月 / 但馬各地
■定員
80人程度(先着)
■受講料
1万円程度
■申込期限
3月31日(火)
■申し込み方法
所定の申込書を郵送またはFAX
※詳しくは、但馬情報特急ホームページをご覧ください。
■問い合わせ(申し込み)先
公益財団法人但馬ふるさとづくり協会
〒668・0045 豊岡市城南町23-6
☎0796・24・2246 FAX0796・24・1613

但馬情報特急
ホームページ



司法書士による
無料法律相談会(要予約)

■とき・ところ
①4月4日(土) 13時~16時
和田山ジュピターホール
②4月18日(土) 13時~16時
豊岡市民プラザ(アイティ7階)
■問い合わせ(申し込み)先
兵庫県司法書士会但馬支部 ☎0796・23・7817
※相談受付専用番号(平日のみ)
※2日前の17時までに予約してください。

生徒募集

オンライン家庭教師
POLARIS



お子様一人ひとりに合わせて
手厚く丁寧にサポートします。 教科:英語(中学生)

地元の海を描いた力作がそろそろ ～海の絵画展～

1月24日～2月28日までの期間、ジオパークと海の文化館で、「海」をテーマに募集した「海の絵画展」を開催しました。町内外の小中学生から276点の応募があり、海の生き物や漁船などを題材にした素晴らしい力作が集まりました。

【特選に選ばれた作品と入賞者（敬称略）】

「うみのいきもの みーつけた」垣谷柚愛（豊岡市立豊岡小1年）、「うみの王さまとなかまたち」大垣桜奈（香住小2年）、「しあわせになる海」田路紫（朝来市立梁瀬小3年）、「夏2025」田中優羽（豊岡市立豊岡小4年）、「きれいな海」田淵穂花（射添小5年）、「海の世界連鎖」藏野咲嬉（香住小6年）、「夕日に照らされる船」山口菜愛（香住第一中）



▲海の生き物などを描いた作品を鑑賞する来場者

新雪の上を歩き、景色を満喫 ～瀬川山スノーシューハイキング～

1月31日、香美町の豊かな自然の魅力を多くの人に知ってもらおうと村岡高校地域アウトドアスポーツ類型の生徒が企画した「瀬川山スノーシューハイキング」を開催し、県内外から51人が参加しました。

参加者は入念に準備運動を行った後、瀬川山の頂上を目指し、兎野高原野外教育センターを出発。この日は新雪にも恵まれ、柔らかいふかふかの雪の感触を確かめながら、白銀の世界を満喫しました。また、ショウガ湯やぜんざいなどのおもてなしも満喫し、充実したひとときを過ごしました。

参加者からは「ふかふかの新雪やきれいな景色を楽しめて良かった」「これからも続けてもらい、地元の魅力を発信してほしい」などの声がありました。



▲新雪の感触を楽しみながら歩く参加者

白銀の世界で熱い戦いを! ～香美町民スキー大会～

1月25日、おじろスキー場で、技術の向上と健康増進、参加者相互の親睦を図ろうと、第21回香美町民スキー大会を開催しました。

この日は、アルペンとクロスカントリーの2種目に小学生から70代までの計35人が出場。時折ふぶく悪天候の中、選手たちはレースに集中し、大きな声援を受けながら熱い戦いを繰り広げました。

小学生3・4年女子の部（アルペン）で見事優勝したハチ北ジュニアの寺崎結愛さん（9）は「雪が柔らかくてコントロールが難しかったが、前回大会のリベンジを果たし、良い結果を残すことができて良かった。目標はジュニアオリンピックに出場すること」とさらなる飛躍を誓いました。



▲ふぶく悪天候の中、風を切る選手

楽しく体を動かし、転びにくい体をつくらう! ～転びにくい体づくり教室～

2月5日、香住文化会館で、「転倒による骨折」での寝たきりやフレイルを予防しようと、転びにくい体づくり教室（通称「コロから」）を開催しました。

この日は午前と午後で計33人が参加。ラジオ体操で準備運動を行った後、唱歌に合わせた体操や、運動と認知トレーニング（脳トレ）を同時に行う「コグニサイズ」、楽しく体を動かしながらコミュニケーションを深める「レクリエーショントレーニング」などを行い、充実した時間を過ごしました。

昨年から参加しているという香住区香住の有木敬さん（86）は「運動メニューが充実しているし、みんなに会えることが楽しみ。これからも継続して参加したい」と満足そうな様子でした。



▲ラダーを使い、コグニサイズを行う参加者

101本の矢を放ち、伝統を受け継ぐ ～百手の儀式～

1月28日、平家の落人伝説が残る香住区の御崎地区で、平家の再興を願って始まったとされ、800年以上続く伝統行事「百手の儀式」が行われました。

平内神社宮総代を先頭に、射手役の松上歩夢さん（19）、山本耀司さん（28）、麻町卓司さん（37）や矢持役らが「控え、控え、脇に寄れ」と唱えながら、集落から平内神社まで雪の道のりを練り歩きました。境内では源氏の「目」に見立てた的をめがけ、3人の射手役が101本の竹の矢を力強く放ちました。

今回で3回目の射手役を務めたという御崎在住の松上さんは「長く続く伝統行事であるので、終わらず訳にはいかない。どのような形でも受け継いでいきたい」と力強く語りました。



▲的を狙う3人の射手

寒さに負けず、熱戦を繰り広げる ～兵庫県雪合戦大会～

2月7日、小代中学校グラウンドで、第26回兵庫県雪合戦大会が開催され、県内外から一般の部28チーム、ジュニアの部4チームの計32チームが参加し、寒さに負けずに熱戦を繰り広げました。

今大会は3年ぶりに積雪に恵まれ、銀世界の舞台で実施。試合は雪玉ではなく公式室内球を使用し、選手はコート内にあるシェルターと呼ばれる障害物に身を隠して、球が当たるのを防ぎながら、相手選手を狙って山なりの球を投げたり、力強い球を投げ込んだりして、状況に応じたプレーをしていました。

ジュニアの部に初参加した「週末チャレンジおじろA」の吉岡功介さん（12）は「球の管理が難しかったけれど楽しかった」と話していました。



▲最前列のシェルターで激しい攻防を繰り広げる選手

＊ ゆきゆきカレンダー ＊

3 / 15

▶ 4 / 14

※下記の予定は変更となることがあります。

| 月 | 日 | 曜日 | 時間 | 行事名(担当・主催) | 開催場所 |
|-------------|----|-------------|--------------------------------------|--|-----------------------|
| 3 | 15 | 日 | 10:00~12:30 | 春一番コンサート2026(第一部)(生涯学習課) | 香住区中央公民館 |
| | | | 15:00~17:00 | 春一番コンサート2026(第二部)(生涯学習課) | 香住区中央公民館 |
| | 16 | 月 | | | |
| | 17 | 火 | 受付10:00~11:30 | 献血(健康課) | 役場本庁舎 |
| | | | 受付12:45~16:00 | 献血(健康課) | 役場本庁舎 |
| | 18 | 水 | | | |
| | 19 | 木 | 13:30~15:30 | こころと体のなやみ相談(福祉課) ※要予約 | 役場本庁舎他 |
| | 20 | 金 | 9:00~15:25 | まちかど図書館車(やまなみ)巡回(村岡区中央公民館) | 村岡区鹿田~こぶし園 |
| | 21 | 土 | 14:00~15:30 | 公民館講座講演会[若宮正子講演会](香住区中央公民館) | 香住区中央公民館 |
| | 22 | 日 | 10:00~14:50 | まちかど図書館車(やまなみ)巡回(香住区中央公民館) | 香住区八原~鎧 |
| | 23 | 月 | 受付8:30~17:00 | 母子健康手帳交付日(健康課) ※要予約 | 保健センター(子育て世代包括支援センター) |
| | 24 | 火 | 10:00~12:00 | 暮らしと仕事の相談会(生活相談会)(福祉課) | 小代地域局 |
| | | | 10:00~15:00 | ひょうご発達障害者支援センタークローバー 豊岡ランチ出張相談(福祉課) ※要予約 | 役場本庁舎、村岡地域局 |
| | | | 受付12:40~12:50 | 3~4カ月児健康診査(健康課) ※各健診の受付時間は調整のうえ対象者に案内 | 保健センター |
| | | | 受付12:55~13:05 | 9~10カ月児健康診査(健康課) ※各健診の受付時間は調整のうえ対象者に案内 | 保健センター |
| | | | 受付13:10~14:20 | 1歳6カ月児健康診査(健康課) ※各健診の受付時間は調整のうえ対象者に案内 | 保健センター |
| | | | 13:00~15:00 | 暮らしと仕事の相談会(生活相談会)(福祉課) | 香住文化会館 |
| | 25 | 水 | | | |
| | 26 | 木 | 11:00~20:00 | 風呂の日(温泉保養館「おじろん」) | 温泉保養館「おじろん」 |
| | | | 13:30~16:00 | 行政相談(企画課) | 村岡老人福祉センター |
| | 27 | 金 | 9:00~16:00 | ママカフェサロン(健康課) | 保健センター(子育て世代包括支援センター) |
| | | | 10:00~11:00 | ママヨガ(健康課) | 保健センター(子育て世代包括支援センター) |
| | 28 | 土 | 9:00~16:00 | 移動図書館車(メルヘン21)巡回(小代地区公民館) | 小代区実山~野間谷 |
| 29 | 日 | 8:30~12:00 | マイナンバーカード休日窓口開設(町民課) ※要予約 | 役場本庁舎 | |
| | | 9:00~12:00 | 移動図書館車(メルヘン21)巡回(小代地区公民館) | 小代区石寺~神場 | |
| 30 | 月 | | | | |
| 31 | 火 | | | | |
| 4 | 1 | 水 | 13:30~16:00 | 行政相談(企画課) | 小代いこいの里 |
| | | | 13:30~16:00 | 人権相談(町民課) | 村岡老人福祉センター |
| | 2 | 木 | | | |
| | 3 | 金 | | | |
| | 4 | 土 | 9:00~15:20 | まちかど図書館車(やまなみ)巡回(村岡区中央公民館) | 村岡区入江~境 |
| | 5 | 日 | | | |
| | 6 | 月 | | | |
| | 7 | 火 | 10:00~12:00 | 暮らしと仕事の相談会(生活相談会)(福祉課) | 香住文化会館 |
| | | | 13:00~15:00 | 暮らしと仕事の相談会(生活相談会)(福祉課) | 村岡区中央公民館 |
| | 8 | 水 | | | |
| | 9 | 木 | 13:30~15:30 | こころと体のなやみ相談(福祉課) ※要予約 | 役場本庁舎他 |
| | 10 | 金 | | | |
| | 11 | 土 | 9:00~16:00 | 移動図書館車(メルヘン21)巡回(小代地区公民館) | 小代区実山~野間谷 |
| | | | 9:10~15:35 | まちかど図書館車(やまなみ)巡回(村岡区中央公民館) | 村岡区作山~大笹 |
| 14:00~14:30 | | | おはなしの国(絵本の読み聞かせ・ストーリーテリング)(香住区中央公民館) | 香住区中央公民館 | |
| 12 | 日 | 9:00~12:00 | 令和8年度 香美町消防団出初式(防災安全課) | 香住区中央公民館 | |
| | | 9:00~12:00 | 移動図書館車(メルヘン21)巡回(小代地区公民館) | 小代区石寺~神場 | |
| | | 10:00~15:20 | まちかど図書館車(やまなみ)巡回(香住区中央公民館) | 香住区訓谷~香住 | |
| 13 | 月 | | | | |
| 14 | 火 | 13:30~16:00 | 行政相談(企画課) | 香住文化会館 | |
| | | 17:15~19:15 | マイナンバーカード時間外窓口開設(町民課) ※要予約 | 役場本庁舎、村岡地域局、小代地域局 | |

新規求人情報

(1/20 ~ 2/19 までの申込求人)

●お問い合わせ先
ハローワーク香住 TEL0796・36・0136



※求人への応募にはハローワークの「紹介状」が必要です。

| ＜フルタイム＞ | | | | |
|----------------|------------------------------------|-------|-------|-------|
| 職種 | 事業所名 | 勤務地など | 年齢 | 人数 |
| 管理運營業務 | (公財)日本アウトワードバウンド協会 尼崎市立美方高原自然の家 | 小代区 | 不問 | 1 |
| 介護職員 | 株式会社どんぐり (デイサービスとんぐり) | 村岡区 | 不問 | 1 |
| 建築技術者 | 但南建設株式会社 | 香住区 | 59以下 | 1 |
| 水処理施設管理 | ㈱北近畿環境開発 | 香住区 | 40以下 | 1 |
| 介護職員(嘱託) | (福)香寿会 | 香住区 | 不問 | 2 |
| 介護職員(臨時) | | | | 2 |
| 介護職員(パート) | | | | 2 |
| 介護職員 | | | | 18~59 |
| 自動車整備 | ㈱秀和工建 | 香住区 | 59以下 | 1 |
| 土木技術業務 | | | | 1 |
| 現場作業員 | | | | 1 |
| 機械加工・CADオペレーター | 入江精密工業㈱ | 村岡区 | 18~64 | 1 |
| 旅館サービススタッフ | ㈱Saika | 香住区 | 40以下 | 2 |
| 漁網仕立員、配達 | ㈱旭産業 | 香住区 | 45以下 | 1 |
| 漁網仕立員 | | | 59以下 | 1 |
| 機械加工オペレーター | ㈱入江産業 | 村岡区 | 64以下 | 1 |
| 社内情報システム担当 | ㈱アイム | 小代区 | 59以下 | 1 |
| 測量スタッフ | | | | 1 |
| 土木現場管理者 | ㈱中村建材 | 村岡区 | 20~59 | 1 |
| 土木作業員、重機オペレーター | | | | 3 |
| 土木作業員 | ㈱西山工務店 | 香住区 | 40以下 | 1 |
| 総務 | | | 37以下 | 1 |
| 大型車(ダンプなど)運転手 | | 香住区 | 59以下 | 1 |
| 施工管理職 | 石井建材㈱ | 村岡区 | 59以下 | 1 |
| 現場作業員 | | | | 1 |
| 総務事務、営業 | | | 40以下 | 1 |
| 現場監督補助 | ㈱中村建設 | 香住区 | 34以下 | 3 |
| 土木現場作業員 | (資)中村組 | 香住区 | 64以下 | 2 |
| 建築施工技術者 | | | 1 | |
| 土木施工技術者 | | | 40以下 | 2 |
| 土木技術者 | ㈱伊藤組 | 香住区 | 59以下 | 2 |
| 現場作業員 | | | | 1 |
| 港湾土木作業員ほか | | | | 1 |
| 直販加工業務 | 但馬漁業協同組合 | 香住区 | 35以下 | 1 |
| 支援員 | (福)兵庫県社会福祉事業団 出石精和園 | 村岡区 | 不問 | 1 |
| 機械警備 | セコム㈱ 兵庫本部 | 村岡区 | 18以上 | 2 |
| 工場内機械工 | 大阪布谷精器㈱ | 香住区 | 59以下 | 1 |
| 調理員 | ㈱魚国総本社 京都支社 | 小代区 | 不問 | 2 |
| 電気主任技術者 | 日本テクノ㈱ | 香美町内 | 不問 | 1 |

| ＜パートタイム＞ | | | | |
|----------|-----------------|-------|------|----|
| 職種 | 事業所名 | 勤務地など | 年齢 | 人数 |
| 宣伝係 | ㈱ぎしき | 香住区 | 不問 | 2 |
| 介護職員 | 公立八鹿病院組合 | 村岡区 | 不問 | 1 |
| 歯科助手、受付 | やまだ歯科医院 | 香住区 | 不問 | 1 |
| 受付事務 | 山本クリニック | 香住区 | 不問 | 1 |
| 水産物加工業 | マルカツ水産㈱ | 香住区 | 64以下 | 3 |
| 日配担当 | ㈱さとうフレッシュフロンティア | 香住区 | 不問 | 4 |
| パーカー担当 | | | | 1 |
| 工場内作業 | 大阪布谷精器㈱ | 香住区 | 不問 | 3 |
| 調理補助 | ㈱魚国総本社 京都支社 | 小代区 | 不問 | 3 |

ひょうご防犯ネット

兵庫県警察から犯罪情報や防犯情報などをメールでお知らせしています。

【登録方法】

MAIL support@police.pref.hyogo.lg.jp へ空メールを送信し、返信されたメールの案内に沿って登録手続きを行ってください。

下のQRコードから簡単にメールを送信することができます。

ひょうご防犯ネット
空メール送信



健康情報テレホンサービス

兵庫県保険医協会では、24時間いつでも3分程度の健康・医療情報を放送しています。

また、内容はインターネットからも見ることができますので、ぜひご覧ください。

【テレホンサービス】

県内の固定電話・公衆電話から

☎0120・979・451 ※通話料無料

携帯電話から

☎078・393・1824 / ☎078・393・1825

※携帯電話からは通話料がかかります。

兵庫県保険医協会
ホームページ
健康情報
テレホンサービス



DV (ドメスティックバイオレンス) は犯罪です！

配偶者やパートナーなどから身体的暴力や言葉の暴力を受けていませんか。

一人で悩まずご相談ください。

【DV相談ナビ】

☎#8008

(最寄りの相談窓口を案内します)



◆広報「ふるさと香美」に広告を掲載しませんか◆

- 広告スペース この記事の大きさ(高さ48mm、幅83mm)
- 色 モノクロ
- 広告料 1枠 5,000円/号
- 発行部数 約6,500部
- 申込方法 申込書に必要事項を記入し、広告原稿を添えて提出してください。原稿案は、紙面に印刷した物でもお受けしますが、なるべく、CD-ROMなどの磁気媒体でデータでの提出をお願いします。なお、掲載希望月の50日前までに提出してください。
- お問い合わせ先 役場企画課

(一財) 自治総合センターコミュニティ助成事業 宝くじ助成で地域の活性化を！

■問い合わせ先 役場企画課

香住自治区では、宝くじの事業収益を地域の活性化のために活用することを目的とした、(一財)自治総合センターの「一般コミュニティ助成事業」を活用して、公民館で使用する備品の整備を行いました。

本年度末に建て替え工事の完了が予定されている香住自治区公民館で使用する可動式の椅子や机を導入したことで、立ち座りや準備・片づけなどが容易にできるようになり、区民の誰もが使用しやすい環境になります。

子どもからお年寄りまで誰もが使いやすく、過ごしやすい環境が整備できることにより、区民の交流が促進され、地域の活性化につながる事が期待されます。

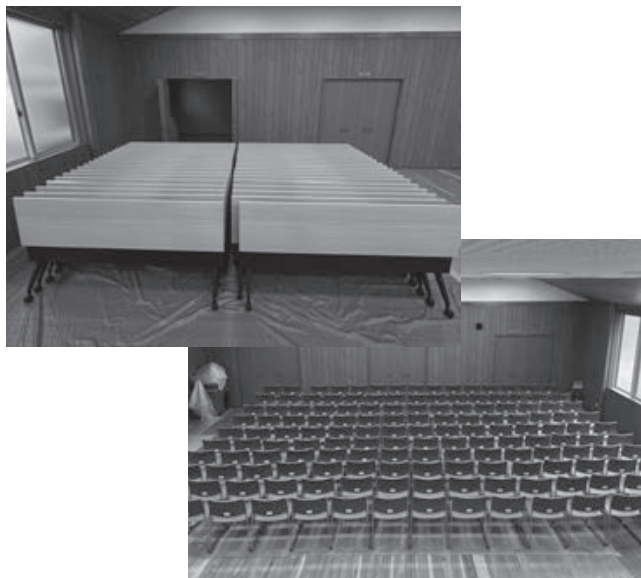

文芸かみ

香美町高齢者大学
「そぶキャンパス」

〈俳句講座〉 選者 西村辰子

春を待つ蕾に秘めし事のあり

岩佐真弓

見上げるとあなたと同じ秋の月

大林尚代

炭焼の火照り収まり空仰ぐ

岸本文枝

食卓に一輪和む草の花

正垣博子

良き事のあるやも知れぬ冬の虹

古家薫

蒲公英や免許更新うふふふ

森和美

雲間より覗く名月仰ぎ見る

森しず子

ゆるやかに結ぶスカーフ後の月

選者

〈短歌講座〉 選者 有本俱子

しきたりを守るは半分節分にいわし焼き

つつ落花生撒けり 池田恵子

娘や孫に年玉もらうはめとなり嬉しくもあり切なくもあり 岡田美栄子

クラス会に話題は尽きずいつの間にか追加料金の請求来たり 瀬原巳智世

高齢で屋根かく人もいない里雪に埋まりつつ今日も暮れゆく 田中八重子

雪をなめ鼻を突っ込みうさぎ跳び笑うように振り向くお転婆大め 西村尚子

どっしりと雪の積もりたる庭の木木弓なりつつ春を待っている 増田睦子

年ごとに楽な方へ楽な方へと誘われなまけ心に今日も負けたら 森かつ子

車の音雨ふくませて走り行く静かな夜半の春雨を知る 吉村栄子

繕えぬ傷が天にもあるらしい昨日も今日も雪の降りつく 選者

◆例会 (兔塚地区公民館)
俳句講座 毎月第三火曜日 9時30分

◆例会 (村岡区中央公民館)
短歌講座 毎月第三火曜日 13時30分

コミスク通信

コミュニティ・スクールを推進しています ～取り組みの様子について～

1年の締めくくりとなる3月を迎え、学校運営協議会では、1年間の学校評価や振り返りを行い、来年度への活動に向けて、さまざまな意見交換が実施されました。

来年度は、香住区での学校再編もありますが、引き続きコミュニティ・スクールの取り組みを充実させ、「地域とともにある学校づくり」を推進していきます。地域の皆さんにおかれましても、引き続き温かいご理解とご支援をよろしくお願いいたします。



▲兎塚小学校

地域の人を講師に迎え、兎塚地区の伝統的な踊りである瀬川音頭を学ぶ授業を実施しました。



▲香住小学校

ゲストティーチャーを迎え、図工や家庭科の授業を実施しました。

※町ホームページのリニューアルに伴い、本号に掲載している町ホームページのQRコードでは3月16日(月)以降、ホームページへアクセスできませんので、詳しい内容を知りたい場合は新しいホームページへアクセスまたは各担当課へお問い合わせください。

■コミュニティ・スクールとは？

コミュニティ・スクールとは、学校内に校長と地域・保護者などの代表者からなる「学校運営協議会」を設置している学校のことを指します。

これまでから地域の皆さんには、田植えや稲刈り体験などのふるさと学習の講師、登下校時の見守りや本の読み聞かせなど、学校園の活動を支援する取り組みをしていただいておりますが、学校と保護者と地域が一体となって、地域でどのような子どもたちを育てていくのかという目標やビジョンを共有することで、より一層「地域とともにある、特色ある学校づくり」を進めることができます。

読書のチカラ No.11 ～別れの季節～



| | | | |
|------------|---------|-----------------------|-------------|
| 総務課 | 36・1111 | 農林水産課 | 36・0846 |
| 財政課 | 36・1942 | 観光商工課 | 36・3355 |
| 企画課 | 36・1962 | 建設課 | 36・1961 |
| 防災安全課 | 36・1190 | 上下水道課 | 36・0420 |
| 税務課 | 36・1113 | 議会事務局 | 36・1963 |
| 会計課 | 36・4321 | 村岡地域局 | 94・0321(代表) |
| 町民課 | 36・1110 | 小代地域局 | 97・3111(代表) |
| 消費生活センター | 36・1941 | 教育委員会 | 94・0101 |
| 健康課 | 36・1114 | 香住区中央公民館(香住区生涯学習センター) | 36・3764 |
| 保健センター | 36・5008 | | |
| 福祉課 | 36・1964 | 村岡区中央公民館 | 98・1366 |
| いきいき相談センター | 36・4004 | | |

| | |
|----------------------|---------|
| 小代地区公民館(小代区地域連携センター) | 97・3966 |
| 香住文化会館 | 36・1026 |
| 公立香住病院 | 36・1166 |
| 公立村岡病院 | 94・0111 |
| 香住地域福祉センター | 39・2050 |
| 村岡老人福祉センター | 98・1000 |
| 小代高齢者生活支援センター | 97・2202 |

(すべての施設の市外局番：0796)

行政放送が聞き取れなかった場合はお電話ください。
0120・63・1210
(通話料無料)

町ホームページでも最新の放送内容を公開しています。

